BNL BNP PARIBAS
ITALY MAJOR
PREMIER
PADEL



PROGRAMMA UFFICIALE

17-23 GIUGNO 2024

ROMA
FORO ITALICO

bnlitalymajorpremierpadel.com

FITP FEDERAZIONE ITALIANA TENNIS E PADEL | SPORT E SALUTE | PREMIER PADEL | INTERNATIONAL PADEL FEDERATION

TITLE PARTNER
BNL BNP PARIBAS

MAIN PARTNER
Wilson

OFFICIAL PARTNER
ALGIDA | Betadine | betsson sport | CASTELLO | MINI | padel nuestro

OFFICIAL SUPPLIER
mejorset | MONDO | ticketone | VALMORA

PREMIER PADEL TOUR PARTNER
QATAR AIRWAYS | NTT DATA

LA RICERCA È UN IMPEGNO CHE PARLA AL PLURALE.



INSIEME, DA OLTRE 30 ANNI, SOSTENIAMO LA RICERCA SCIENTIFICA E LO STUDIO DELLE MALATTIE GENETICHE RARE.

DONA ORA INSIEME A NOI.

bnl.it

BNL
BNP PARIBAS

FONDAZIONE Telethon

Messaggio pubblicitario con finalità promozionali.

FEDERAZIONE ITALIANA TENNIS E PADEL
Stadio Olimpico, Curva Nord
Ingresso 44, Scala G - 00135 Roma
Tel. +39.06.98372205
Fax +39.06.98372241
segreteria@fitp.it
www.fitp.it

PRESIDENTE
Angelo Binaghi

CONSIGLIO FEDERALE
Giovanni Milan (atleti) – Vice Presidente Vicario
Isidoro Carmine Alvisi (affiliati) – Vice Presidente
Chiara Appendino (affiliati) – Vice Presidente
Donato Calabrese (affiliati)
Pierangelo Frigerio (affiliati)
Giuseppe Lappano (affiliati)
Sabina Moggian Barban (affiliati)
Sebastiano Monaco (affiliati)
Raimondo Ricci Bitti (atleti)
Roberta Righetto (tecnici)
Graziano Risi (tecnici)
Roland Sandrin (affiliati)
Giulia Soresina (atleti)
Guido Turi (affiliati)
Luigi Carraro (Presidente FIP)
Roberto Pellegrini (Componente Executive Board FIP)

CONSIGLIO DI PRESIDENZA
Angelo Binaghi
Giovanni Milan
Isidoro Carmine Alvisi
Chiara Appendino
Raimondo Ricci Bitti
Graziano Risi
Roland Sandrin

DIRETTORE DELLA MANIFESTAZIONE
Mauricio Rosciano

DIRETTORE DELLA COMUNICAZIONE
Alessandro Catapano

UFFICIO STAMPA
Francesca Paoletti
Federico Scarponi

PRODUZIONE, IMPAGINAZIONE E TRADUZIONI
GAME Comunicazione & Media S.r.l.

FOTOGRAFIE
Archivio FITP
FIP
Giampiero Sposito
Adelchi Fioriti

Pubblicazione gratuita
a cura della FITP

BNL ITALY MAJOR PREMIER PADEL 2024
Programma ufficiale
Numero Unico SuperTennis Magazine
Anno XX - n.1 / 2024
© 2024 FITP
Federazione Italiana Tennis e Padel

ALL RIGHTS RESERVED
Riproduzione riservata

Nitto ATP FINALS

TORINO 2024

WHERE CHAMPIONS BECOME CHAMPION

10-17
NOV 2024

INALPI ARENA
TORINO

ACQUISTA I BIGLIETTI SU
NittoATPFinals.com



TORINO 2024 Nitto ATP FINALS TORINO 2024 Nitto ATP FINALS TORINO 2024 Nitto ATP FINALS TORINO 2

TITLE PARTNER
Nitto

HOST PARTNER
INTESA SANPAOLO

PLATINUM PARTNERS
Emirates
LAVAZZA TORINO. ITALIA. 1895
LEXUS

IN ASSOCIAZIONE CON
ATP
FITP Federazione Italiana Tennis e Padel

PROMOSSO DA
Ministero per lo Sport e i Giovani
PIEMONTE SPORT

THE PLAYERS SHOWN ARE FOR ILLUSTRATIVE PURPOSES ONLY. QUALIFICATION AND PARTICIPATION SUBJECT TO ATP RULES. PLAYERS MAY WITHDRAW DUE TO INJURY, ILLNESS OR OTHER GROUNDS.

WELCOME

6 **Angelo Binaghi** *FITP*
8 **Luigi Carraro** *FIP*
10 **Diego Nepi Molineris** *Sport e Salute*
12 **Alessandro Onorato** *Città di Roma Capitale*
14 **Elena Palazzo** *Regione Lazio*
16 **Elena Goitini** *BNL*



MAGAZINE

19 **I re di Roma** *Kings of Rome* *Los reyes de Roma*
24 **134 incontri** *134 matches* *134 partidos*
26 **Triay, nuova sfida** *New Challenge* *Nuevo desafío*
31 **Agustin Tapia per il bis** *For an encore* *Por màs*
36 **Italiani per sorprendere** *Italian surprise?* *Italianos para sorprender*
42 **Sistema Padel, oltre Roma** *Beyond Rome* *Más allá de Roma*
46 **Padel e Olimpiadi?** *Padel and the Olympics?* *¿Pádel y Olímpiadas?*
48 **Pre-qualificazioni, il sogno** *Pre-qualies, the dream* *Pre-Previa, el sueño*
50 **Guida al torneo** *Web & tv* *Web y televisión*
52 **2023, momento storico** *A historic moment* *Un evento histórico*

EXTRA

56 **I colpi del padel** *The shots of padel* *Los golpes del pádel*
62 **Numb3rs** *Padel World Report 2024*

START

66 **Tabelloni** *Draws* *Cuadros*

ANGELO BINAGHI

PRESIDENTE FITP



Per il terzo anno consecutivo Roma, nella consueta splendida location del Foro Italico, ospita il BNL Italy Major Premier Padel, uno dei quattro tornei Slam del circuito internazionale, per molti il più bel torneo di padel del mondo.

È un'investitura che ci inorgoglisce, perché premia le nostre capacità organizzative e il peso che il nostro Paese conferma nella promozione e nello sviluppo di questa disciplina, che continua ad avere percentuali di crescita impressionanti. Oltretutto, la scelta, fatta dalla Federazione internazionale e da Premier Padel, di affidare all'Italia tre tappe del nuovo circuito, conferma il ruolo strategico del nostro Paese, del resto ormai secondo in tutti gli indicatori soltanto alla Spagna. Per numero di praticanti, tesserati, circoli, campi, giocatori, l'Italia può definirsi a pieno titolo una delle potenze mondiali del padel. La FITP, che ha creduto in questa disciplina in tempi non sospetti, ha recentemente messo in campo ulteriori investimenti, uomini ed energie per creare anche una generazione di giocatori e giocatrici competitivi ai massimi livelli, replicando il percorso avviato con successo nel tennis: è la sfida che attende il padel italiano nel prossimo futuro, sono sicuro che la vinceremo.

Siamo fieri di accogliere le stelle della disciplina sui nostri campi del Foro Italico, dove replichiamo la felice joint venture con Sport e Salute, ormai un binomio di eccellenza, per gli standard che garantisce ad atleti e pubblico. Ringrazio il Comune di Roma per il sostegno che ci garantisce ormai stabilmente, e la Federazione internazionale del padel e Premier Padel, per la scelta di affidarci un torneo tanto importante".

Angelo Binaghi
Presidente Federazione Italiana Tennis e Padel

For the third consecutive year, Rome, in the amazing location of Foro Italico, hosts the BNL Italy Major Premier Padel, one of the four Slam tournaments of the international circuit, considered by many to be the most beautiful padel tournament in the world.

It is an honor that makes us proud because it rewards our organizational skills and confirms the importance of our country in the promotion and development of this discipline, which continues to have impressive growth rates. Moreover, the decision by the International Federation and Premier Padel to assign three tournaments of the new circuit to Italy confirms the strategic role of our country, which is now second in all indicators only to Spain. In terms of number of players, members, clubs, courts, Italy can rightfully be considered one of the world powers in padel. FITP, which believed in this discipline from the outset, has recently deployed additional investments, manpower, and energy to also create a generation of competitive players at the highest levels, replicating the successful path in tennis: this is the challenge that awaits Italian padel in the near future, and I am confident that we will win it.

We are proud to welcome the stars of the discipline to our courts at the Foro Italico, where we are replicating the successful joint venture with Sport e Salute, now a duo of excellence, for the standards it guarantees to athletes and the public. I thank the Municipality of Rome for the support it consistently provides us, and the International Padel Federation and Premier Padel, for choosing to entrust us with such an important tournament.

FITP President

Por tercer año consecutivo, Roma, en la habitual y espléndida ubicación del Foro Itálico, acoge el BNL Italy Major Premier Padel, uno de los cuatro torneos Slam del circuito internacional, considerado por muchos como el torneo de pádel más bonito del mundo.

Es una investidura que nos enorgullece, porque premia nuestras capacidades organizativas y el peso que nuestro país confirma en la promoción y el desarrollo de esta disciplina, que sigue teniendo porcentajes de crecimiento impresionantes. Además, la elección, hecha por la Federación Internacional y por Premier Padel, de asignar a Italia tres etapas del nuevo circuito, confirma el papel estratégico de nuestro país, que ya es segundo en todos los indicadores, solo detrás de España. Por el número de practicantes, miembros, clubes, pistas, y jugadores, Italia puede definirse con pleno derecho como una de las potencias mundiales del pádel. La FITP, que ha creído en esta disciplina desde tiempos no sospechados, ha invertido recientemente más recursos, personal y energías para crear también una generación de jugadores y jugadoras competitivos al más alto nivel, replicando el camino iniciado con éxito en el tenis: es el desafío que espera al pádel italiano en el futuro cercano, estoy seguro de que lo ganaremos.

Estamos orgullosos de acoger a las estrellas de la disciplina en nuestras pistas del Foro Itálico, donde replicamos la feliz joint venture con Sport e Salute, ya un binomio de excelencia, por los estándares que garantiza a los atletas y al público. Agradezco al Municipio de Roma por el apoyo que nos brinda constantemente, y a la Federación Internacional de Padel y Premier Padel, por la elección de confiarnos un torneo tan importante.

Presidente de la FITP

LUIGI CARRARO

PRESIDENTE FIP



I migliori giocatori al mondo nella città più bella del mondo. E potremmo chiuderla qui, se la storia del padel a Roma non fosse una pellicola da rileggere in controluce attraverso il successo planetario registrato dal padel negli ultimi anni. Questa città è il cuore del padel in Italia, per passione, numero di campi, praticanti. Il padel è Roma e Roma è il padel.

Qui si è giocato un Europeo a squadre che è entrato nella storia della disciplina nel nostro Paese. Era il 2019, una piccola tribuna, qualche centinaio di spettatori, ma una passione palpitante e virale che lasciava presagire ciò che poi sarebbe accaduto. Nel frattempo, i campi si moltiplicavano in Italia e il 'nuovo sport con la racchetta' come lo definì qualcuno, si apprestava a diventare un fenomeno globale. Tre anni dopo, nel 2022, grazie alla Federazione Italiana Tennis e Padel e a Sport e Salute Spa, che hanno creduto nella visione della FIP e di Premier Padel – il nuovo circuito che ha rivoluzionato la disciplina – è arrivato il primo Italy Major. Quello di 'Paquito is on fire'. Del sold out sulle tribune e della definitiva consacrazione di questo sport in Italia.

Oggi siamo giunti alla terza edizione di uno dei quattro tornei più importanti del pianeta in un Paese che – così come recita il primo World Padel Report della FIP - per numero di campi e praticanti è secondo solo alla Spagna. Tutto è cambiato, tutto è più bello, avvincente, di alto livello. C'è un circuito professionistico unico – il Premier Padel, realtà che ha permesso lo scatto in avanti di questo sport – e un ranking unico per un torneo 'Combined' che vivrà pagine esaltanti attraverso le gesta di giocatori e giocatrici.
E, ogni volta che va in scena il Major di Roma, la sensazione che si stia salendo ancora una volta di livello nel movimento globale del nostro sport è netta, indiscutibile. I giocatori e le giocatrici amano Roma, definiscono il BNL Italy Major Premier Padel 'Il più bello del mondo', perché nello splendido site del Foro Italico tutto diventa unico e irripetibile, pensando allo spettacolo del Centrale – un sublime teatro della racchetta – o all'emozione dei grandi giocatori sul 'Pietrangeli', acclamati da un pubblico unico per entusiasmo e passione. E concludo sottolineando l'impegno di Roma Capitale nel credere in questo evento e nello sport in generale, in una città che sta vivendo un vero e proprio 'Rinascimento sportivo'. E allora non resta che assistere alle pagine storiche che si scriveranno al Foro Italico. E non serve una penna, basta la racchetta.

Luigi Carraro
Presidente FIP

The best players in the world in the most beautiful city in the world.
And we could stop right there, if the story of padel in Rome wasn't a film to be rewatched in hindsight through the global success padel has seen in recent years. This city is the heart of padel in Italy, for its passion, number of courts, and players. Padel is Rome and Rome is padel.
Here, a European team championship was played that has gone down in the history of the sport in our country. It was 2019, with a small stand, a few hundred spectators, but a palpable and viral passion that foreshadowed what was to come. In the meantime, courts multiplied across Italy, and the 'new racket sport', as some called it, was on its way to becoming a global phenomenon. Three years later, in 2022, thanks to the Italian Tennis and Padel Federation and Sport e Salute Spa, which believed in the vision of the FIP and Premier Padel – the new tour that has revolutionized the sport – the first Italy Major arrived. It was the event of 'Paquito is on fire', the sold-out stands, and the definitive consecration of this sport in Italy.

Today, we have reached the third edition of one of the four most important tournaments in the world in a country that – as stated by the first FIP World Padel Report – is second only to Spain in terms of the number of courts and players. Everything has changed, everything is more beautiful, exciting, and of a higher level. There is a unique professional circuit – Premier Padel, a reality that has propelled this sport forward – and a unique ranking for a 'Combined' tournament that will see thrilling pages written by both male and female players.
And, every time the Major of Rome takes place, the feeling that we are once again raising the level of the global movement of our sport is clear and indisputable. The players love Rome, calling the BNL Italy Major Premier Padel 'the most beautiful in the world', because in the splendid site of the Foro Italico, everything becomes unique and unrepeatable. Think of the spectacle of the Centrale – a sublime theater of the racket – or the emotion of the great players on the 'Pietrangeli', cheered by an audience unique for its enthusiasm and passion. I conclude by highlighting the commitment of Rome Capital in believing in this event and in sports in general, in a city experiencing a true 'sporting Renaissance'. So, let's witness the historic pages that will be written at the Foro Italico. And no pen is needed, just the racket.

FIP President

Los mejores jugadores del mundo en la ciudad más bella del mundo. Y podríamos detenernos aquí, si la historia del padel en Roma no fuera una película para volver a ver a la luz del éxito mundial que ha registrado el padel en los últimos años. Esta ciudad es el corazón del padel en Italia, por su pasión, número de pistas y jugadores. El padel es Roma y Roma es el padel.
Aquí se jugó un Europeo por equipos que ha quedado en la historia de esta disciplina en nuestro país. Era 2019, con una pequeña tribuna, unos cientos de espectadores, pero una pasión palpitante y viral que presagiaba lo que luego sucedería. Mientras tanto, las pistas se multiplicaban en Italia y el 'nuevo deporte de raqueta', como lo definió alguien, estaba a punto de convertirse en un fenómeno global. Tres años después, en 2022, gracias a la Federación Italiana de Tenis y Padel y a Sport e Salute Spa, que creyeron en la visión de la FIP y de Premier Padel – el nuevo circuito que ha revolucionado la disciplina – llegó el primer Italy Major. Fue el evento de 'Paquito is on fire', con las gradas llenas y la consagración definitiva de este deporte en Italia.

Hoy hemos llegado a la tercera edición de uno de los cuatro torneos más importantes del mundo en un país que – según el primer World Padel Report de la FIP – es el segundo en número de pistas y jugadores, solo detrás de España. Todo ha cambiado, todo es más bello, emocionante y de alto nivel. Hay un circuito profesional único – Premier Padel, una realidad que ha permitido el avance de este deporte – y un ranking único para un torneo 'Combined' que vivirá páginas emocionantes a través de las hazañas de jugadores y jugadoras.
Y, cada vez que se celebra el Major de Roma, la sensación de que estamos elevando una vez más el nivel del movimiento global de nuestro deporte es clara e indiscutible. Los jugadores y jugadoras aman Roma, llaman al BNL Italy Major Premier Padel 'el más bello del mundo', porque en el espléndido escenario del Foro Itálico todo se vuelve único e irrepetible, pensando en el espectáculo del Centrale – un sublime teatro de la raqueta – o en la emoción de los grandes jugadores en el 'Pietrangeli', aclamados por un público único por su entusiasmo y pasión. Y concluyo subrayando el compromiso de Roma Capitale en creer en este evento y en el deporte en general, en una ciudad que está viviendo un verdadero 'Renacimiento deportivo'. Así que solo queda asistir a las páginas históricas que se escribirán en el Foro Itálico. Y no hace falta una pluma, basta la raqueta.

Presidente de la FIP

DIEGO NEPI MOLINERIS

AMMINISTRATORE DELEGATO SPORT E SALUTE



Quando abbiamo deciso di scommettere sul padel, lo abbiamo fatto guardando oltre. Il BNL Italy Major Premier Padel, in tre anni, è diventato uno dei quattro maggiori tornei del mondo insieme a Doha, Parigi e Acapulco. Milano ha consolidato il suo appeal, Genova ospiterà un P2 e Roma fino al 23 giugno sarà la capitale del padel. È questa l'idea che muove Sport e Salute quando decide di scommettere su un grande evento: non la cronaca dell'evento in sé, che si esaurisce con la proclamazione dei vincitori, ma l'evento stesso che si consacra. Il Foro Italico, un luogo unico al mondo, come un set cinematografico si è plasmato in pochi giorni passando dal rosso del tennis al blu del padel, adattandosi alle esigenze della manifestazione senza perdere mai la sua natura: mutevole, inclusivo e immortale. Buon divertimento e buon padel a tutti.

Diego Nepi Molineris
Amministratore Delegato
Sport e Salute

When we decided to bet on padel, we did so with a vision for the future. The BNL Italy Major Premier Padel, in three years, has become one of the four major tournaments in the world alongside Doha, Paris, and Acapulco. Milan has solidified its appeal, Genoa will host a P2 tournament, and Rome will be the capital of padel until June 23. This is the idea that drives Sport e Salute when it decides to bet on a major event: not the chronicle of the event itself, which ends with the proclamation of the winners, but the event itself which becomes consecrated. The Foro Italico, a unique place in the world, like a movie set, transformed in a few days from the red of tennis to the blue of padel, adapting to the needs of the event without ever losing its nature: mutable, inclusive, and immortal. Enjoy and have a great padel experience everyone!

CEO Sport e Salute

Cuando decidimos apostar por el pádel, lo hicimos mirando más allá. El BNL Italy Major Premier Padel, en tres años, se ha convertido en uno de los cuatro torneos más importantes del mundo junto con Doha, París y Acapulco. Milán ha consolidado su atractivo, Génova albergará un torneo P2 y Roma será la capital del pádel hasta el 23 de junio. Esta es la idea que mueve a Sport e Salute cuando decide apostar por un gran evento: no la crónica del evento en sí, que se agota con la proclamación de los ganadores, sino el evento mismo que se consagra. El Foro Itálico, un lugar único en el mundo, como un set cinematográfico, se transformó en pocos días pasando del rojo del tenis al azul del pádel, adaptándose a las necesidades de la manifestación sin perder nunca su naturaleza: mutable, inclusivo e inmortal. Que disfruten y buen pádel a todos.

CEO Sport e Salute

ALESSANDRO ONORATO

ASSESSORE AL TURISMO, MODA, GRANDI EVENTI E SPORT DI ROMA CAPITALE



Roma è la capitale del padel, è la città dove si gioca di più in Italia con oltre 350 mila praticanti su 1487 campi in 399 strutture, numeri che ogni mese aumentano sempre più. Lo stesso si può dire del Major di padel, per il terzo anno consecutivo nella Capitale: è un evento in continua crescita che dà prestigio all'immagine di Roma nel mondo e contribuisce all'espansione di un movimento che è diventato un fenomeno inclusivo e sociale, oltre che sportivo.

Questo torneo è stato una scommessa, ora è una certezza: l'anno scorso gli incassi della biglietteria sono aumentati del 44% rispetto al 2022. Siamo sicuri che l'edizione 2024 sarà ancora migliore, come accade ormai anche per gli Internazionali BNL d'Italia. Per Roma è un grande evento e siamo orgogliosi di ospitarlo. Vogliamo coinvolgere sempre di più la città e vogliamo portare il padel fuori dal Foro Italico. Abbiamo organizzato delle attività per includere più persone, a partire dai commercianti del centro. E il sorteggio dei tabelloni principali, come accaduto per gli Internazionali di tennis, è avvenuto in un luogo speciale della città. È anche l'occasione di scattare una foto opportunity con i giocatori più forti e conosciuti che farà il giro del mondo, invogliando molti stranieri a venire o tornare a Roma. Sarà uno spettacolo vedere i colpi delle campionesse e dei campioni in un torneo internazionale che rende ancora più prezioso il calendario dei grandi eventi internazionali di Roma.

Alessandro Onorato
Assessore al Turismo, Moda, Grandi Eventi e Sport di Roma Capitale

Rome is the capital of padel; it is the city where the sport is played the most in Italy, with over 350,000 participants on 1,487 courts across 399 facilities, numbers that are increasing every month. The same can be said for the Major of padel, held in the capital for the third consecutive year: it is a continuously growing event that enhances Rome's prestige worldwide and contributes to the expansion of a movement that has become an inclusive and social phenomenon, as well as a sporting one.

This tournament was a gamble, but now it is a certainty: last year, ticket sales increased by 44% compared to 2022. We are confident that the 2024 edition will be even better, as is the case with the Internazionali BNL d'Italia. For Rome, it is a major event, and we are proud to host it. We want to involve the city more and bring padel outside the Foro Italico. We have organized activities to include more people, starting with the city center's merchants. And the draw ceremony, as with the tennis Internazionali, took place in a special location in the city. It is also an opportunity for a photo opportunity with the most skilled and well-known players, which will be seen worldwide, encouraging many foreigners to come or return to Rome. It will be a spectacle to see the shots of the champions in an international tournament that further enriches the calendar of major international events in Rome.

City of Rome Councillor for Tourism, Fashion, Major Events and Sports

Roma es la capital del pádel; es la ciudad donde más se juega en Italia, con más de 350,000 practicantes en 1,487 canchas distribuidas en 399 instalaciones, cifras que aumentan cada mes. Lo mismo se puede decir del Major de pádel, que se celebra en la capital por tercer año consecutivo: es un evento en constante crecimiento que da prestigio a la imagen de Roma en el mundo y contribuye a la expansión de un movimiento que se ha convertido en un fenómeno inclusivo y social, además de deportivo.

Este torneo fue una apuesta, pero ahora es una certeza: el año pasado, los ingresos por taquilla aumentaron un 44% en comparación con 2022. Estamos seguros de que la edición 2024 será aún mejor, como ocurre ya con los Internazionali BNL d'Italia. Para Roma, es un gran evento y estamos orgullosos de acogerlo. Queremos involucrar más a la ciudad y llevar el pádel fuera del Foro Itálico. Hemos organizado actividades para incluir a más personas, comenzando con los comerciantes del centro de la ciudad. Y el sorteo de los cuadros principales, como sucedió con los Internazionali de tenis, se realizó en un lugar especial de la ciudad. También es una oportunidad para una foto con los jugadores más fuertes y conocidos, que dará la vuelta al mundo, animando a muchos extranjeros a venir o volver a Roma. Será un espectáculo ver los golpes de las campeonas y campeones en un torneo internacional que enriquece aún más el calendario de los grandes eventos internacionales de Roma.

Consejero de Turismo, Moda, Grandes Eventos y Deportes de Roma Capital

ELENA PALAZZO

ASSESSORE SPORT, TURISMO, AMBIENTE E TRANSIZIONE ENERGETICA REGIONE LAZIO



Il padel rappresenta oggi uno dei motori trainanti delle attività sportive in Italia. Il legame del Lazio con questa disciplina è fortissimo e in continua ascesa. In questi ultimi anni stiamo assistendo infatti a un aumento del numero di praticanti e di strutture che è esponenziale.

Noi intendiamo incoraggiare e sostenere questa crescita andando a creare sempre nuove occasioni di avvicinamento alla pratica.

Per questo siamo decisamente orgogliosi di ospitare nel nostro territorio il BNL Italy Major Premier Padel, che è diventato nel giro di poco tempo un appuntamento tra i più importanti al mondo, anche attraverso la giusta combinazione dell'agonismo maschile con quello femminile.

Stiamo parlando di un grande evento sportivo, che ha la capacità di coinvolgere il grande pubblico che affolla gli spalti e di invogliare a iniziare la pratica proprio sulla scia delle emozioni suscitate dai campioni in campo. Si tratta, inoltre, di un momento capace di accendere i riflettori sul territorio che ospita il torneo e quindi di attrarre turismo.

Come amministrazione continueremo a stare al fianco della FITP e di tutto il movimento del padel perché siamo certi che la promozione sportiva rientri tra i doveri delle istituzioni, visti i grandi benefici che lo sport porta in termini di benessere psicofisico per tutti.

Non possiamo quindi che salutare con gioia la terza edizione del BNL Italy Major Padel a cui auguriamo di continuare a crescere come ha già fatto in questi primi anni di attività.

Elena Palazzo
Assessore Sport, Turismo, Ambiente e Transizione Energetica Regione Lazio

Padel currently represents one of the driving forces of sports activities in Italy. The connection between Lazio and this discipline is incredibly strong and continuously growing. In recent years, we have seen an exponential increase in the number of participants and facilities.

We intend to encourage and support this growth by continually creating new opportunities for people to engage in the sport. For this reason, we are extremely proud to host the BNL Italy Major Premier Padel in our region. This event has quickly become one of the most important in the world, partly due to the right combination of men's and women's competitions.

We are talking about a major sporting event that has the ability to attract large audiences to the stands and inspire people to start practicing the sport, driven by the emotions sparked by the champions on the field. Additionally, it serves as a moment to shine a spotlight on the host territory, thereby attracting tourism.
As an administration, we will continue to support the FITP and the entire padel movement because we are certain that promoting sports is one of the duties of institutions, given the great benefits that sports bring in terms of mental and physical well-being for everyone.
Therefore, we joyfully welcome the third edition of the BNL Italy Major Padel and wish it continued growth as it has experienced in its first years of activity.

Councillor for Sports, Tourism, Environment, and Energy Transition - Lazio Region

El pádel representa hoy uno de los motores impulsadores de las actividades deportivas en Italia. El vínculo de Lazio con esta disciplina es fortísimo y está en continuo ascenso. En estos últimos años, estamos asistiendo a un aumento exponencial del número de practicantes y de estructuras.

Nosotros pretendemos alentar y apoyar este crecimiento creando siempre nuevas oportunidades para acercarse a la práctica. Por esto, estamos sumamente orgullosos de albergar en nuestro territorio el BNL Italy Major Premier Padel, que se ha convertido en poco tiempo en uno de los eventos más importantes del mundo, también a través de la combinación adecuada de la competición masculina con la femenina.

Estamos hablando de un gran evento deportivo, que tiene la capacidad de involucrar al gran público que llena las gradas e incentivar a comenzar la práctica del deporte, impulsado por las emociones suscitadas por los campeones en el campo. Además, es un momento capaz de atraer la atención sobre el territorio que alberga el torneo y atraer turismo.
Como administración, continuaremos apoyando a la FITP y a todo el movimiento del pádel, porque estamos seguros de que la promoción deportiva es uno de los deberes de las instituciones, dados los grandes beneficios que el deporte aporta en términos de bienestar psicofísico para todos.
Por lo tanto, recibimos con alegría la tercera edición del BNL Italy Major Padel y le deseamos que continúe creciendo como lo ha hecho en estos primeros años de actividad.

Asesora de Deportes, Turismo, Medio Ambiente y Transición Energética - Región de Lazio

ELENA GOITINI

AMMINISTRATORE DELEGATO BNL RESPONSABILE GRUPPO BNP PARIBAS IN ITALIA



"Il padel è differente. In alcune situazioni ti trovi da sola, ma è uno sport di coppia nel quale ti devi pensare all'interno di una squadra". Rispondeva così, durante un'intervista, Carolina Orsi, numero uno in Italia per il padel femminile, tra le giocatrici più attese al BNL Italy Major Premier Padel, a Roma dal 17 al 23 giugno, nella formula combined.

Il padel è divertimento e condivisione, aperto tanto ai professionisti e agli appassionati quanto ai principianti, in grado di esaltare il gesto più tecnico e virtuoso quanto di accogliere il gioco più semplice del neofita. Uno sport di inclusione.

Una crescita che sarebbe stata difficile da prevedere, con 1,5 milioni di praticanti in Italia secondo gli ultimi dati disponibili; oltre 30 milioni nel mondo. Un fenomeno sociale, non solo sportivo, oltre che economico, visto che nel nostro Paese (una delle nazioni dove questo sport è più amato) si superano le 3.400 strutture dedicate e più di 9.200 campi.

Quando nel 2023 la Federazione decise di diventare FITP, "Federazione Italiana Tennis e Padel", BNL BNP Paribas, da 18 anni title sponsor degli Internazionali BNL d'Italia, scelse di far crescere il proprio impegno legando il suo nome anche al BNL Italy Major Premier Padel, uno dei quattro maggiori tornei al mondo.

Estendere la partnership con FITP significa rendere il nostro rapporto con la Federazione ancora più forte, con il comune obiettivo di confermare Roma e l'Italia al centro sia del tennis sia del padel internazionali. E lo facciamo come BNL insieme alle 14 Società del Gruppo BNP Paribas in Italia.
Con il BNL Italy Major Premier Padel, vivremo al Foro Italico giorni di grande sport e spettacolo: seguendo quella pallina che dal 1969 – quando ad Acapulco nasceva il primo campo da padel nel cortile di casa del messicano Enrique Corcuera – ha attraversato il mondo, in un susseguirsi di bandeja, vibora e globo.

Elena Goitini
Amministratore Delegato BNL
Responsabile Gruppo BNP Paribas in Italia

"Padel is different. In some situations, you find yourself alone, but it's a doubles where you have to think of yourself as part of a team." This was the response given by Carolina Orsi, Italy's number one female padel player, during an interview. Orsi is one of the most anticipated players at the BNL Italy Major Premier Padel, taking place in Rome from June 17 to 23, in a combined format. Padel is fun and sharing, open to professionals and enthusiasts as well as beginners, capable of highlighting the most technical and virtuous skills while also welcoming the simplest play from newcomers. It's an inclusive sport.

Its growth would have been difficult to predict, with 1.5 million players in Italy according to the latest available data; over 30 million worldwide. It's a social phenomenon, not just a sporting one, and an economic one as well, considering that in our country (one of the nations where this sport is most loved) there are more than 3,400 dedicated facilities and over 9,200 courts.
When the Federation decided to become FITP, "Federazione Italiana Tennis e Padel," in 2023, BNL BNP Paribas, the title sponsor of the Internazionali BNL d'Italia for 18 years, chose to increase its commitment by associating its name with the BNL Italy Major Premier Padel, one of the four major tournaments in the world.

Extending the partnership with FITP means making our relationship with the Federation even stronger, with the common goal of establishing Rome and Italy at the center of both international tennis and padel. And we do this as BNL, together with the 14 BNP Paribas Group companies in Italy.
With the BNL Italy Major Premier Padel, we will experience great days of sport and spectacle at the Foro Italico: following that ball that since 1969 – when the first padel court was created in the backyard of Mexican Enrique Corcuera in Acapulco – has traveled the world, in a series of bandejas, viboras, and globo.

CEO of BNL
Head of BNP Paribas Group in Italy

"El pádel es diferente. En algunas situaciones te encuentras sola, pero es un deporte de dobles en el cual debes pensar en ti misma como parte de un equipo". Respondía así, durante una entrevista, Carolina Orsi, la número uno en Italia en pádel femenino, una de las jugadoras más esperadas en el BNL Italy Major Premier Padel, que se celebrará en Roma del 17 al 23 de junio, en formato combinado.
El pádel es diversión y compartir, abierto tanto a profesionales y aficionados como a principiantes, capaz de resaltar los gestos más técnicos y virtuosos, así como de acoger el juego más sencillo de los novatos. Es un deporte inclusivo.

Un crecimiento que habría sido difícil de prever, con 1,5 millones de practicantes en Italia según los últimos datos disponibles; más de 30 millones en el mundo. Un fenómeno social, no solo deportivo, y también económico, considerando que en nuestro país (una de las naciones donde este deporte es más amado) se superan las 3.400 instalaciones dedicadas y más de 9.200 pistas.
Cuando en 2023 la Federación decidió convertirse en FITP, "Federación Italiana de Tenis y Pádel", BNL BNP Paribas, patrocinador principal de 'Internazionali BNL d'Italia' durante 18 años, decidió aumentar su compromiso asociando su nombre también al BNL Italy Major Premier Padel, uno de los cuatro torneos más importantes del mundo.

Extender la asociación con FITP significa hacer nuestra relación con la Federación aún más fuerte, con el objetivo común de consolidar a Roma e Italia como el centro tanto del tenis como del pádel internacionales. Y lo hacemos como BNL junto con las 14 sociedades del Grupo BNP Paribas en Italia.
Con el BNL Italy Major Premier Padel, viviremos días de gran deporte y espectáculo en el Foro Itálico: siguiendo esa pelota que desde 1969 – cuando en Acapulco se creó la primera pista de pádel en el patio trasero del mexicano Enrique Corcuera – ha recorrido el mundo, en una sucesión de bandejas, víboras y globos.

CEO de BNL
Responsable del Grupo BNP Paribas en Italia

INCONTRA LA NUOVA FAMIGLIA ALL-ELECTRIC MINI

SARÀ UN MATCH ELETTRIZZANTE.

TI ASPETTIAMO NELL'AREA MINI.



BIG LOVE.

MINI

Consumo di elettricità All-Electric MINI Countryman (kWh/100km): 15,7 - 18,5. Consumo di elettricità All-Electric MINI Aceman (kWh/100km): 13,9 a 14,7. Consumo di elettricità All-Electric MINI Cooper (kWh/100km): 13,8 a 14,7. I valori riportati sono determinati sulla base della procedura WLTP e potrebbero variare a seconda dell'equipaggiamento scelto e di eventuali accessori aggiuntivi.

I Re di Roma



↑ Arturo Coello / Agustin Tapia

Lorenzo Andreoli

Il Circuito Premier Padel torna a Roma per un'altra edizione da non perdere. Con tanti giocatori pronti a dare spettacolo, in una girandola di coppie che di recente ha parzialmente rivoluzionato il tour. Ma chi sono i favoriti, sui campi del Foro Italico?

Partendo dalle donne, vanno citate Ariana Sanchez e Paula Josemaria, perché nonostante la crescita di Bea Gonzalez e Delfina Brea sono ancora la coppia da battere. Ariana è nata a Reus, sulle coste del Mediterraneo, nel luglio del 1997, e ha iniziato a giocare quando aveva appena 9 anni. Specialista della volée di rovescio, negli anni ha imparato a gestire al meglio i tempi di gioco, caratteristica che oggi ne fa il suo principale punto di forza. Dal lato del rovescio c'è lei e alla sua destra, ovviamente, Paula Josemaria. Classe 1996, "Paulita Dinamita" ha completato gli studi in biochimica prima di dedicarsi al padel. Mancina, fortissima in difesa ma capace di cambiare ritmo e accelerare all'occorrenza, negli ultimi tempi è stata protagonista di miglioramenti costanti. La coppia è nata nel 2021 ed è divenuta numero 1 al mondo nell'ottobre del 2022, conquistando un titolo dopo l'altro. Finaliste lo scorso anno al Major di Roma, battute da Gemma Triay e Marta Ortega, proveranno a diventare per la prima volta regine del Foro Italico.

Alle loro spalle, dovevano esserci Delfina Brea e Beatriz Gonzalez. Ma se "Delfi", argentina purosangue, era prontissima, Bea è stata costretta al forfait dell'ultimo minuto a causa di un problema al piede sinistro, un trombo fortunatamente superficiale ma tale da doverla lasciare ferma ai box per un periodo. La spagnola, classe 2001, che spicca per esplosività ed un'ottima tecnica di base, è detta sin da giovanissima "la predestinata" e sta dimostrando di avere tutte le carte in regola per poter diventare la nuova numero 1. Il pubblico romano spera di rivederla il prossimo anno. Così, a prendere il posto di prime antagoniste delle favorite saranno loro: Gemma Triay e Claudia Fernandez. Con Gemma



↑ Ari Sanchez / Paula Josemaria

a caccia del bis, visto che lo scorso anno si impose in team con Marta Ortega. Per la nuova coppia, sarà invece la prima romana, dopo alcuni mesi di grandi prestazioni, anche contro le migliori del mondo.

Passando agli uomini, mentre gli altri cambiano, Arturo Coello e Agustin Tapia vincono. "King Arthur", il gigante buono classe 2002, è il giocatore che ha rivoluzionato il padel, diventando numero 1 del mondo da giovanissimo. Prestazioni sontuose condite da titoli su titoli, per una bacheca nella quale continua a esserci sempre meno spazio per i trofei. Mancino devastante, dalla zona destra del campo è in grado di collezionare "x3" e "x4" irraggiungibili per tutti. E pensare che fino a qualche anno fa Arturo non era nemmeno il più forte tra i suoi coetanei in Spagna, mentre oggi è il migliore al mondo. Per non parlare dello scetticismo che c'era sulla coppia che lo vede protagonista assoluto con Agustin Tapia, "lo specialista dell'impossibile". Qualcuno lo ha definito anche "il Messi della pala", perché in comune con il calciatore più forte di sempre ha non solo le origini ma anche il talento, quello che gli consente di sorprendere senza mai perdere concretezza, uno dei suoi punti di forza. A Roma lo scorso anno vinsero loro e la sensazione è che abbiano tanta, tantissima voglia di confermarsi campioni.

Qualcuno li immaginava insieme già da tempi non sospetti e ora Alejandro Galan e Federico Chingotto sono pronti a tentare l'assalto al potere. Dopo la separazione da Juan Lebron e la fine della leggenda dei "Galacticos", il 28enne di Madrid non ha alcuna intenzione di restare a guardare. È stato il padel a trovare Galan, non il contrario. Elegante, cinico, essenziale, l'ex numero 1 del mondo aveva voglia di una nuova sfida e ha trovato in Chingotto il partner perfetto. Se c'è un giocatore che non si arrende mai, questo è proprio l'argentino. Piccolo, scattante, una trottola in grado di coprire in un lampo in ogni angolo del campo, anche quelli che sembrano impossibili da raggiungere. La sua visione tattica è eccellente e l'energia che trasmette è qualcosa di fuori dal comune.
Rispetto e armonia sono le parole chiave all'interno di una coppia che aspetta il grande evento per decollare e puntare di nuovo al vertice. "Chingalan" è un ottovolante che ha appena iniziato a girare.

THE KINGS OF ROME



←Claudia Fernandez / Gemma Triay→

The Premier Padel Tour returns to Rome for another unmissable edition. With many players ready to put on a show, the recent partial reshuffling of couples has revolutionized the tour. But who are the favorites on the courts of the Foro Italico?

Starting with the women, Ariana Sanchez and Paula Josemaria must be mentioned. Despite the rise of Bea Gonzalez and Delfina Brea, they are still the pair to beat. Ariana was born in Reus, on the Mediterranean coast, in July 1997, and started playing at the age of 9. A specialist in backhand volleys, she has learned over the years to manage game timing, a characteristic that today is her main strength. On the backhand side is her, and to her right, of course, Paula Josemaria. Born in 1996, "Paulita Dinamita" completed her studies in biochemistry before dedicating herself to padel. A left-hander, very strong in defense but capable of changing pace and accelerating when needed, she has shown constant improvement in recent times. The pair was formed in 2021 and became world number 1 in October 2022, winning one title after another. Finalists last year at the Rome Major, beaten by Gemma Triay and Marta Ortega, they will try to become queens of the Foro Italico for the first time.

Behind them, Delfina Brea and Beatriz Gonzalez were supposed to be there. But while "Delfi," a purebred Argentine, was all set, Bea had to pull out at the last minute due to a problem with her left foot, a fortunately superficial thrombus but one that required her to be sidelined for a while. The Spaniard, born in 2001, who stands out for her explosiveness and excellent basic technique, has been called "the chosen one" since she was very young and is proving to have all the makings to become the new number one. The Roman public hopes to see her again next year. So, taking the place of the main challengers to the favorites will be Gemma Triay and Claudia Fernandez. With Gemma aiming for a repeat, having won last year with Marta Ortega. For the new pair, it will be their first time in Rome, after several months of great performances, even against the world's best.

Moving on to the men side, while others change, Arturo Coello and Agustin Tapia keep winning. "King Arthur", the gentle giant born in 2002, is the player who has revolutionized padel, becoming world number 1 at a very young age. Spectacular performances filled with titles for a trophy cabinet that has less and less space. A devastating left-hander, from the right side of the court he can hit unreachable "x3" and "x4" shots. To think that a few years ago Arturo wasn't even the strongest among his peers in Spain, while today he is the best in the world. Not to mention the skepticism surrounding his partnership with Agustin Tapia, "the specialist of impossible". Some have even called him "the Messi of padel" because, like one of the greatest soccer players ever, he has not only the same origins but also the talent that allows him to surprise without ever losing effectiveness, one of his strengths. Last year in Rome, they won, and it feels like they have a strong desire to confirm themselves as champions.

Some had imagined them together for a long time, and now Alejandro Galan and Federico Chingotto are ready to challenge for power. After separating from Juan Lebron and the end of the "Galacticos" legend, the 28-year-old from Madrid has no intention of standing still. It was padel that found Galan, not the other way around. Elegant, ruthless, essential, the former world number 1 was looking for a new challenge and found the perfect partner in Chingotto. If there's one player who never gives up, it's the Argentine. Small, agile, a whirlwind able to cover every corner of the court in a flash, even those that seem impossible to reach. His tactical vision is excellent, and the energy he transmits is something extraordinary. Respect and harmony are the keywords within a pair waiting for the big event to take off and aim for the top again. "Chingalan" is a rollercoaster that has just started to roll.

LOS REYES DE ROMA

El Circuito Premier Padel regresa a Roma para otra edición imperdible. Con muchos jugadores listos para dar un espectáculo, la reciente reorganización parcial de parejas ha revolucionado el tour. Pero, ¿quiénes son los favoritos en las canchas del Foro Itálico?

Empezando por las mujeres, hay que mencionar a Ariana Sanchez y Paula Josemaria. A pesar del crecimiento de Bea Gonzalez y Delfina Brea, siguen siendo la pareja a vencer. Ariana nació en Reus, en la costa mediterránea, en julio de 1997, y comenzó a jugar a los 9 años. Especialista en voleas de revés, ha aprendido a lo largo de los años a gestionar los tiempos de juego, una característica que hoy es su principal fortaleza. En el lado del revés está ella y a su derecha, por supuesto, Paula Josemaria. Nacida en 1996, "Paulita Dinamita" completó sus estudios en bioquímica antes de dedicarse al padel. Zurda, muy fuerte en defensa pero capaz de cambiar de ritmo y acelerar cuando es necesario, ha mostrado una mejora constante en los últimos tiempos. La pareja se formó en 2021 y se convirtió en número 1 del mundo en octubre de 2022, ganando un título tras otro. Finalistas el año pasado en el Major de Roma, derrotadas por Gemma Triay y Marta Ortega, intentarán convertirse por primera vez en reinas del Foro Itálico.

Alejandro Galan / Federico Chingotto ↓



Detrás de ellas, debían estar Delfina Brea y Beatriz Gonzalez. Pero mientras que "Delfi", argentina de pura cepa, estaba listísima, Bea tuvo que retirarse en el último minuto debido a un problema en el pie izquierdo, un trombo afortunadamente superficial pero suficiente como para dejarla fuera de juego por un período. La española, nacida en 2001, que destaca por su explosividad y una excelente técnica básica, ha sido llamada "la predestinada" desde muy joven y está demostrando tener todas las cualidades para convertirse en la nueva número uno. El público romano espera verla de nuevo el próximo año. Así, a tomar el lugar de principales antagonistas de las favoritas serán ellas: Gemma Triay y Claudia Fernandez. Con Gemma buscando repetir, ya que el año pasado ganó en equipo con Marta Ortega. Para la nueva pareja, será la primera vez en Roma, después de varios meses de grandes resultados, incluso contra las mejores del mundo.

Pasando a los hombres, mientras los demás cambian, Arturo Coello y Agustin Tapia siguen ganando. "King Arthur", el gigante bueno nacido en 2002, es el jugador que ha revolucionado el padel, convirtiéndose en número 1 del mundo a una edad muy temprana. Actuaciones espectaculares llenas de títulos para una vitrina que tiene cada vez menos espacio. Un zurdo devastador, desde el lado derecho de la cancha puede hacer "x3" y "x4" inalcanzables para todos. Pensar que hace unos años Arturo ni siquiera era el más fuerte entre sus compañeros en España, mientras que hoy es el mejor del mundo. Sin mencionar el escepticismo en torno a su asociación con Agustin Tapia, "el especialista de lo imposible". Algunos incluso lo han llamado "el Messi de la pala", porque, al igual que el mejor futbolista de todos los tiempos, no solo tiene los mismos orígenes sino también el talento que le permite sorprender sin perder efectividad, una de sus fortalezas. El año pasado en Roma, ganaron, y parece que tienen muchas ganas de confirmarse como campeones.

Algunos los imaginaban juntos desde hace tiempo, y ahora Alejandro Galan y Federico Chingotto están listos para desafiar el poder. Después de separarse de Juan Lebron y el fin de la leyenda de los "Galácticos", el madrileño de 28 años no tiene intención de quedarse quieto. Fue el padel el que encontró a Galan, no al revés. Elegante, implacable, esencial, el ex número 1 del mundo buscaba un nuevo desafío y encontró en Chingotto al compañero perfecto. Si hay un jugador que nunca se rinde, es el argentino. Pequeño, ágil, un torbellino capaz de cubrir cada rincón de la cancha en un instante, incluso aquellos que parecen imposibles de alcanzar. Su visión táctica es excelente y la energía que transmite es algo extraordinario. Respeto y armonía son las palabras clave dentro de una pareja que espera el gran evento para despegar y apuntar nuevamente a la cima. "Chingalan" es una montaña rusa que acaba de empezar a girar.



Cornetto®

UNWRAP
THE SUMMER

Un'estate da scartare insieme



Cornetto

134 incontri e tanti giovani

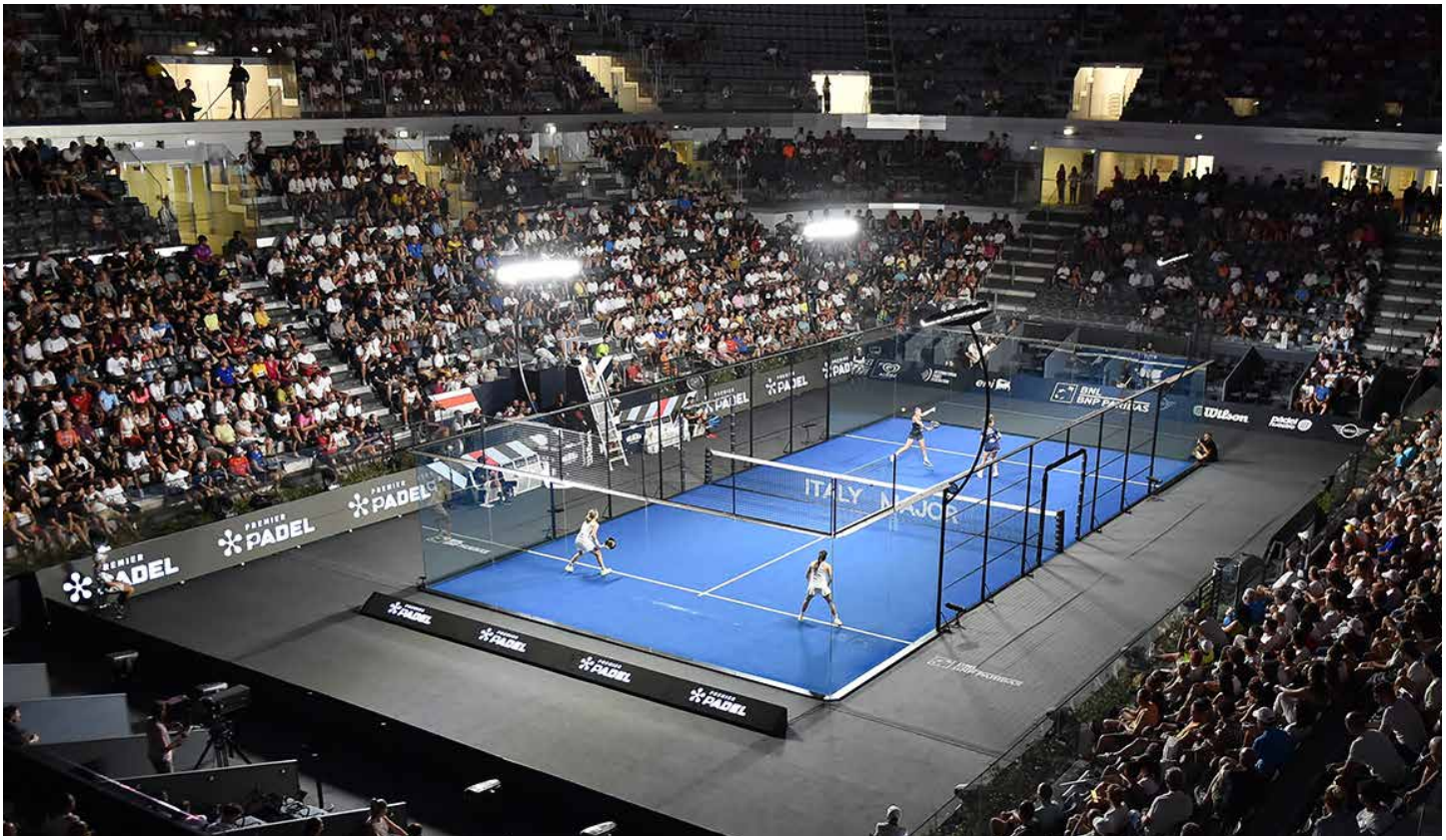

Ultimate le pre-qualificazioni e le qualificazioni, da lunedì 17 giugno il BNL Italy Major Premier Padel si tuffa nella settimana decisiva, accogliendo i migliori giocatori al mondo, tanto tra gli uomini, quanto tra le donne. Proprio le ragazze saranno le ultime a terminare la fase 'previa', nella giornata che per gli uomini sarà quella inaugurale di main draw. Da martedì 18, invece, scatta la doppia sessione: quella diurna a partire dalle ore 10 (dalle 11 sul Centrale) e quella serale dalle 18. Un doppio spettacolo che proseguirà fino alla giornata di sabato, il penultimo giorno di torneo, dedicato alle semifinali di entrambi i tabelloni (alle 15 e alle 19). In precedenza, avremo tutti gli ottavi di finale nella giornata di giovedì 20 e tutti i quarti venerdì 21. Domenica 23, le finali sono in programma invece a partire dalle 18.30 (prima il draw femminile, poi quello maschile), per quella che si preannuncia come una serata straordinaria in termini di spettacolo e di entusiasmo, sulla falsariga di quanto accaduto nelle precedenti edizioni, che hanno fatto registrare il tutto esaurito.

Sul sito del torneo – www.bnlitalymajorpremierpadel.com – sono disponibili biglietti, abbonamenti e gift card, per scoprire dal vivo i segreti dei campioni della pala. La location del Foro Italico, totalmente dedicata al padel per l'occasione, si presta tuttavia a uno sguardo a 360 gradi. Dunque, perché non dare un'occhiata anche agli allenamenti dei big, sui campi laterali (saranno 5, 6, 7, 8, 14 e 15)? Oppure ancora, perché non dare uno sguardo alle promesse di domani, nel FIP Promises che andrà in scena da giovedì a sabato? Insomma, ci sarà davvero l'imbarazzo della scelta, in un'atmosfera da festival dello sport che coinvolgerà anche i giovanissimi, impegnati nel Trofeo Kinder. In totale, se parliamo solamente di Major, parliamo di 134 incontri in programma durante la settimana (79 maschili, 55 femminili), con l'apice previsto per la giornata di mercoledì, che vedrà in scena 32 partite. Roma è pronta a rinnovare il suo amore per il padel.

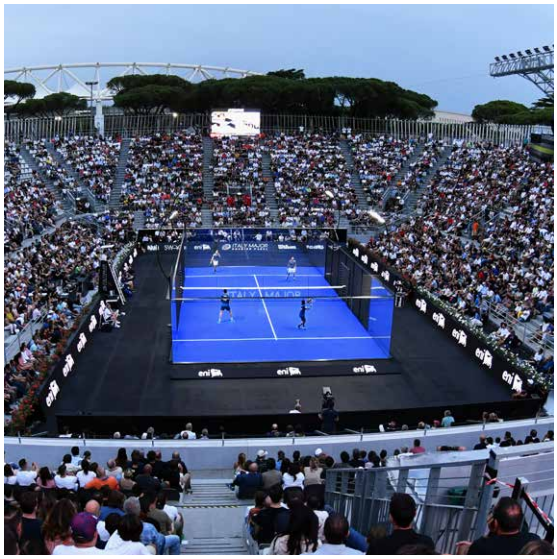

134 MATCHES

With the pre-qualifying and qualifying competition concluded, starting Monday, June 17th, the BNL Italy Major Premier Padel dives into its decisive week, welcoming the world's best players, both men and women. Women will be the last to finish the 'previa' phase on the day that marks the inaugural main draw for men. From Tuesday, June 18th, the double session begins: the daytime session starting at 10 AM (11 AM on the Central Court) and the evening session starting at 6 PM. This double spectacle will continue until Saturday, the penultimate day of the tournament, dedicated to the semifinals of both draws (at 3 PM and 7 PM). Before that, we will have all the round of 16 matches on Thursday, June 20th, and all the quarterfinals on Friday, June 21st. On Sunday, June 23rd, the finals are scheduled to start at 6:30 PM (first the women's draw, followed by the men's), promising an extraordinary evening of spectacle and excitement, much like previous editions that have sold out completely.

On the tournament's website – www.bnlitalymajorpremierpadel.com – tickets, subscriptions, and gift cards are available, allowing you to discover the secrets of the padel champions live. The Foro Italico location, fully dedicated to padel for the occasion, offers a 360-degree experience. So, why not check out the training sessions of the top players on the side courts (courts 5, 6, 7, 8, 14, and 15)? Or take a look at the promising talents of tomorrow in the FIP Promises tournament, running from Thursday to Saturday? In short, there will be plenty of choices in a festival-like sports atmosphere that will also involve young players participating in the Kinder Trophy. In total, speaking only of the Major, we are talking about 134 matches scheduled during the week (79 men's, 55 women's), with the peak expected on Wednesday, featuring 32 matches. Rome is ready to renew its love for padel.

134 PARTIDOS

Con la pre-previa y la previa concluidas, a partir del lunes 17 de junio, el BNL Italy Major Premier Padel se sumerge en su semana decisiva, acogiendo a los mejores jugadores del mundo, tanto hombres como mujeres. Las mujeres serán las últimas en terminar la fase previa, el día que marca el inicio del cuadro principal para los hombres. A partir del martes 18 de junio, comienza la doble sesión: la sesión diurna a partir de las 10 (11 en la pista central) y la sesión vespertina a partir de las 18. Este doble espectáculo continuará hasta el sábado, el penúltimo día del torneo, dedicado a las semifinales de ambos cuadros (a las 15 y a las 19). Antes de eso, tendremos todos los partidos de octavos de final el jueves 20 de junio y todos los cuartos de final el viernes 21 de junio. El domingo 23 de junio, las finales están programadas para comenzar a las 18:30 (primero el cuadro femenino, seguido del masculino), prometiendo una noche extraordinaria de espectáculo y entusiasmo, al igual que las ediciones anteriores que se agotaron por completo.

En el sitio web del torneo – www.bnlitalymajorpremierpadel.com – están disponibles entradas, abonos y tarjetas de regalo, permitiéndote descubrir en vivo los secretos de los campeones del padel. La ubicación del Foro Itálico, completamente dedicada al padel para la ocasión, ofrece una experiencia de 360 grados. Entonces, ¿por qué no echar un vistazo a los entrenamientos de los mejores jugadores en las pistas laterales (pistas 5, 6, 7, 8, 14 y 15)? O también, ¿por qué no echar un vistazo a las promesas del mañana en el torneo FIP Promises, que se celebrará de jueves a sábado? En resumen, habrá muchas opciones en una atmósfera de festival deportivo que también involucrará a los jóvenes jugadores que participarán en el Trofeo Kinder. En total, hablando solo del Major, estamos hablando de 134 partidos programados durante la semana (79 masculinos, 55 femeninos), con el pico esperado para el miércoles, que contará con 32 partidos. Roma está lista para renovar su amor por el padel.

La nuova sfida di Gemma



Gemma Triay ↑

Per anni ha dominato il padel a fianco di Ale Salazar ed è diventata una stella assoluta. Oggi, dopo la fine della partnership con la compagna con cui ha condiviso il tetto del ranking mondiale e la parentesi con Marta Ortega, Gemma Triay si sta rilanciando al vertice con Claudia Fernandez, 18enne dal talento smisurato. Insieme, sono la terza coppia del ranking Fip e hanno già saputo tenere testa a Josemaria/Sanchez e Brea/Gonzalez, attualmente le migliori del circuito. A Roma, nel 2023, Gemma ha vinto il torneo con Marta Ortega al suo fianco. E in questa stagione vuole ripetersi. "È stato un torneo speciale – spiega Gemma – e tra i più belli giocati con Marta, oltre a essere il primo evento Premier Padel al femminile. Roma è una città importante per me, con un pubblico caloroso che ha accolto benissimo il mio team e la mia famiglia. Ho dei ricordi indimenticabili. Ho un rapporto speciale con l'Italia e sono anche membro del Circolo Canottieri Aniene, con cui gioco la serie A e dove vive la famiglia della mia compagna. Conosco bene Roma e molte altre città italiane: un Paese che mi affascina, che non smette mai di stupirmi e in cui non mi dispiacerebbe vivere. Inoltre, apprezzo moltissimo la cucina e ho assaggiato tanti piatti tipici romani".

Con Claudia Fernandez, che potrebbe essere sua sorella minore, Gemma ha ritrovato il sorriso che aveva perso nel finale della scorsa stagione. "Sono le sensazioni che ti dà il campo a fare la differenza. Mi sento molto bene e sto giocando a un buon livello, e questo è in parte merito di Claudia. È una giocatrice molto giovane, ma ha una padronanza totale della palla, sa leggere i momenti e questo fa brillare ancora di più il mio gioco". Spesso a un passo dal titolo, sta mancando la ciliegina sulla torta alla coppia Triay/Fernandez, ma Gemma è sicura che arriveranno tanti trofei in breve tempo.

"A volte, come nella semifinale che abbiamo perso a Mar Del Plata contro Brea e Gonzalez, ci è mancata un po' di determinazione nei momenti chiave. In quel caso eravamo avanti di un break nel terzo set e non abbiamo gestito bene la situazione. Ma andando avanti su questa strada sono certa che vinceremo diversi tornei e ci prenderemo le nostre soddisfazioni". A Mar del Plata, la partita contro le 'Superpibas' si è consegnata alla storia recente del padel, dopo 3 ore e 28 minuti di grande lotta. Una semifinale che ha rappresentato il secondo match più lungo della storia del Premier Padel, dopo quella giocata fra Caldera/Nogueira e le sorelle Alayeto nei sedicesimi di Parigi 2023.

Da regina assoluta a chioccia di una giovane in rampa di lancio: Gemma ha accettato alla grande il suo nuovo ruolo. "Cerco di comportarmi da sorella maggiore e di dare il massimo in ogni punto, per togliere a Claudia qualche responsabilità. So che il mio ruolo è essere una guida per il team e ho sposato pienamente la causa. A volte andrà meglio, altre peggio, ma sicuramente non ho timore di questo ruolo". E non potrebbe essere altrimenti, con questa personalità straripante.

padel nuestro

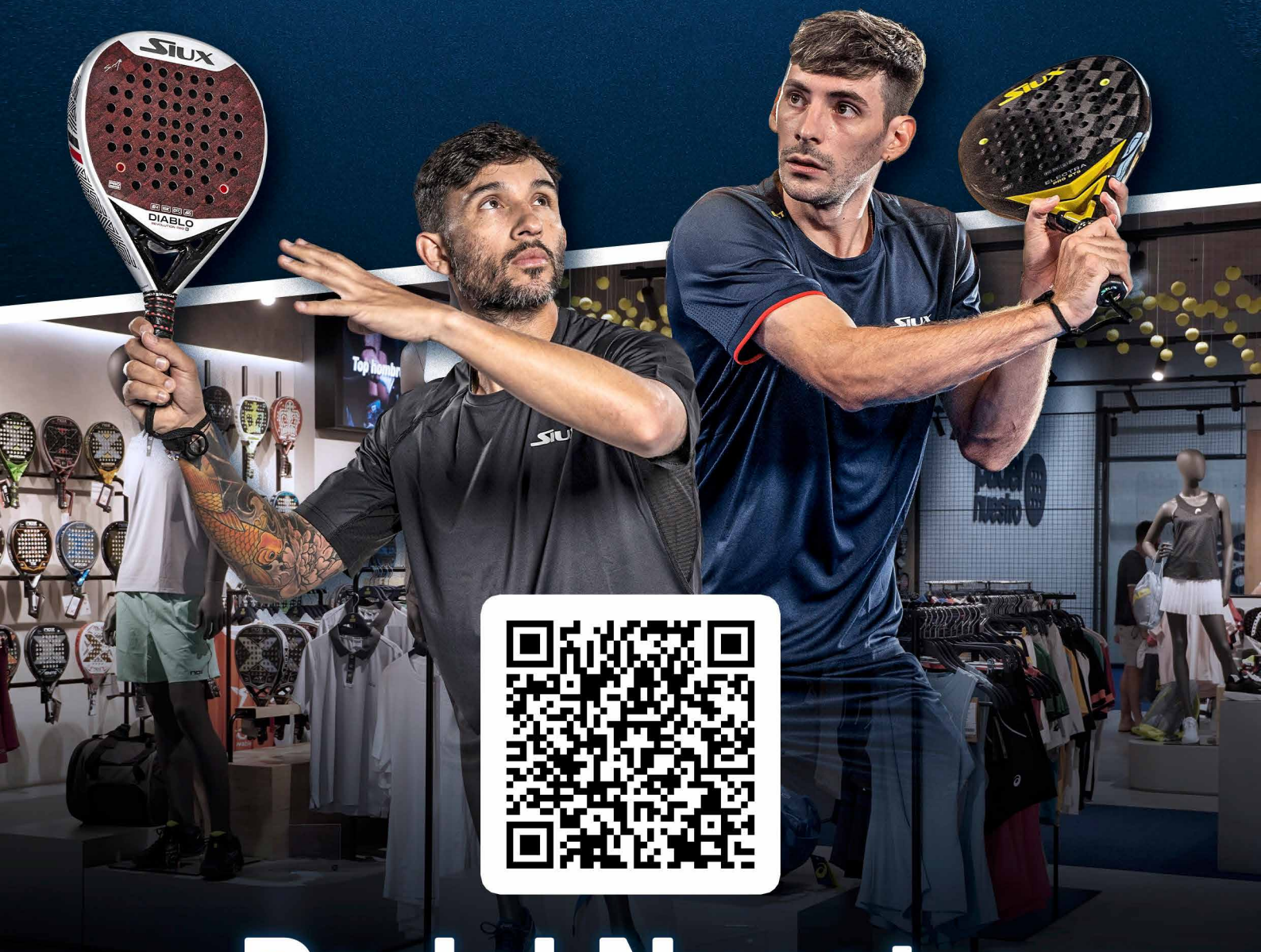

Padel Nuestro è padel.

Vienici a trovare presso uno dei nostri 11 negozi in Italia o su

www.padelnuestro.com/it/

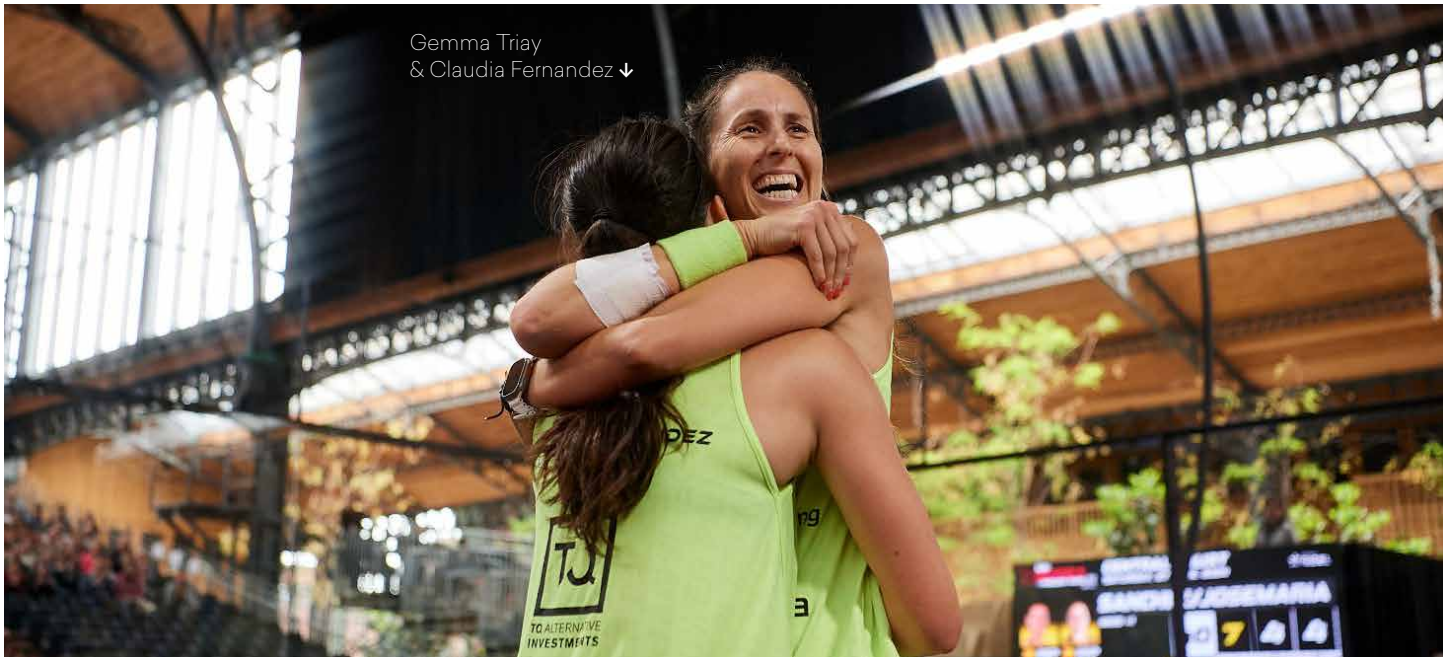

Gemma Triay
& Claudia Fernandez ↓

A NEW CHALLENGE

For years, she dominated padel alongside Ale Salazar and became an absolute star. Today, after the end of her partnership with the teammate with whom she shared the top of the world rankings and a stint with Marta Ortega, Gemma Triay is making a comeback to the top with Claudia Fernandez, an immensely talented 18-year-old. Together, they are the third-ranked pair in the FIP ranking and have already managed to hold their own against Josemaria/Sanchez and Brea/Gonzalez, currently the best in the circuit. In Rome, in 2023, Gemma won the tournament with Marta Ortega by her side. And this season, she aims to repeat that success. "It was a special tournament," Gemma explains, "and one of the most beautiful ones I played with Marta, besides being the first women's Premier Padel event. Rome is an important city for me, with a warm audience that welcomed my team and family very well. I have unforgettable memories. I have a special relationship with Italy and I am also a member of the Circolo Canottieri Aniene, with whom I play in Serie A and where my partner's family lives. I know Rome and many other Italian cities well: a country that fascinates me, that never ceases to amaze me, and where I wouldn't mind living. Plus, I really appreciate the cuisine and have tasted many typical Roman dishes."

With Claudia Fernandez, who could be her younger sister, Gemma has rediscovered the smile she had lost at the end of last season. "It's the feelings that the court gives you that make the difference. I feel very good and I'm playing at a good level, and this is partly thanks to Claudia. She is a very young player, but she has complete control of the ball, knows how to read the moments, and this makes my game shine even more."

Often one step away from the title, Triay/Fernandez pair is missing the cherry on top, but Gemma is sure that many trophies will come soon. "Sometimes, like in the semifinal we lost in Mar Del Plata against Brea and Gonzalez, we lacked a bit of determination in the key moments. In that case, we were up a break in the third set and didn't manage the situation well. But continuing on this path, I'm sure we will win several tournaments and achieve our satisfactions." In Mar del Plata, the match against 'Superpibas' entered the recent history of padel, after 3 hours and 28 minutes of great battle. A semifinal that was the second-longest match in Premier Padel history, after the one played between Caldera/Nogueira and the Alayeto sisters in the round of 16 in Paris 2023. From an absolute queen to the mentor of a rising young star: Gemma has embraced her new role wonderfully. "I try to act like an older sister and give my best in every point, to take some responsibility off Claudia. I know that my role is to be a guide for the team and I have fully embraced the cause. Sometimes it will go better, other times worse, but I definitely have no fear of this role." And it couldn't be otherwise, with her overwhelming personality.

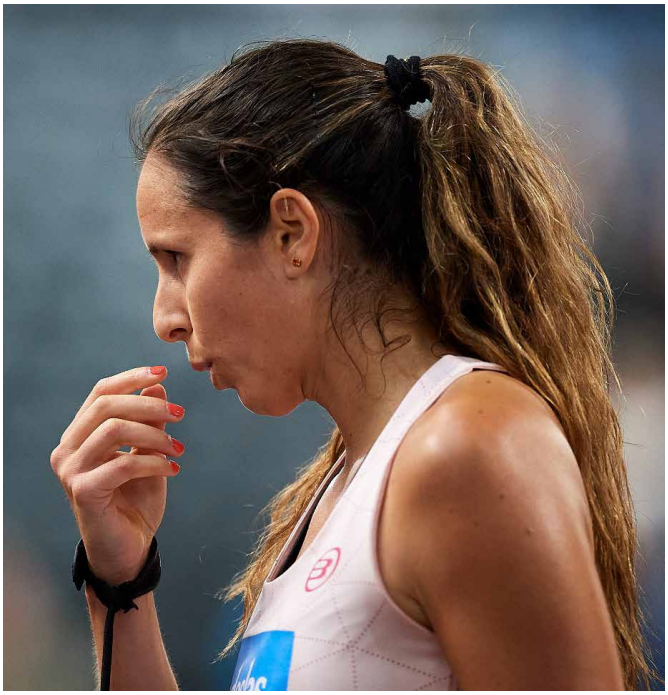

NUEVO DESAFÍO

Durante años, dominó el pádel junto a Ale Salazar y se convirtió en una estrella absoluta. Hoy, tras el fin de la asociación con la compañera con la que compartió la cima del ranking mundial y un periodo con Marta Ortega, Gemma Triay está resurgiendo en la cima con Claudia Fernandez, una joven de 18 años con un talento inmenso. Juntas, son la tercera pareja en el ranking FIP y ya han logrado plantar cara a Josemaria/Sanchez y Brea/Gonzalez, actualmente las mejores del circuito. En Roma, en 2023, Gemma ganó el torneo con Marta Ortega a su lado. Y esta temporada quiere repetir ese éxito. “Fue un torneo especial,” explica Gemma, “y uno de los más bonitos que jugué con Marta, además de ser el primer evento Premier Padel femenino. Roma es una ciudad importante para mí, con un público cálido que acogió muy bien a mi equipo y a mi familia. Tengo recuerdos inolvidables. Tengo una relación especial con Italia y también soy miembro del Circolo Canottieri Aniene, con quien juego en la Serie A y donde vive la familia de mi compañera. Conozco bien Roma y muchas otras ciudades italianas: un país que me fascina, que nunca deja de sorprenderme y en el que no me importaría vivir. Además, aprecio mucho la cocina y he probado muchos platos típicos romanos.”

Con Claudia Fernandez, que podría ser su hermana menor, Gemma ha recuperado la sonrisa que había perdido al final de la pasada temporada. “Son las sensaciones que te da la pista las que marcan la diferencia. Me siento muy bien y estoy jugando a un buen nivel, y esto es en parte gracias a Claudia. Es una jugadora muy joven, pero tiene un control total de la bola, sabe leer los momentos y esto hace que mi juego brille aún más.”

Amenudo a un paso del título, a la pareja Triay/Fernandez le falta la guinda del pastel, pero Gemma está segura de que llegarán muchos trofeos en poco tiempo. “A veces, como en la semifinal que perdimos en Mar Del Plata contra Brea y Gonzalez, nos faltó un poco de determinación en los momentos clave. En ese caso, íbamos por delante con un break en el tercer set y no manejamos bien la situación. Pero siguiendo por este camino, estoy segura de que ganaremos varios torneos y conseguiremos nuestras satisfacciones.” En Mar del Plata, el partido contra las ‘Superpibas’ entró en la historia reciente del pádel, después de 3 horas y 28 minutos de gran lucha. Una semifinal que fue el segundo partido más largo en la historia del Premier Padel, después del jugado entre Caldera/Nogueira y las hermanas Alayeto en París 2023. De reina absoluta a mentora de una joven prometedora: Gemma ha aceptado maravillosamente su nuevo rol. “Intento comportarme como una hermana mayor y dar lo máximo en cada punto, para quitarle a Claudia algunas responsabilidades. Sé que mi rol es ser una guía para el equipo y he abrazado plenamente la causa. A veces irá mejor, otras peor, pero definitivamente no tengo miedo de este rol.” Y no podría ser de otra manera, con esta personalidad arrolladora.

VALMORA
ACQUA MINERALE

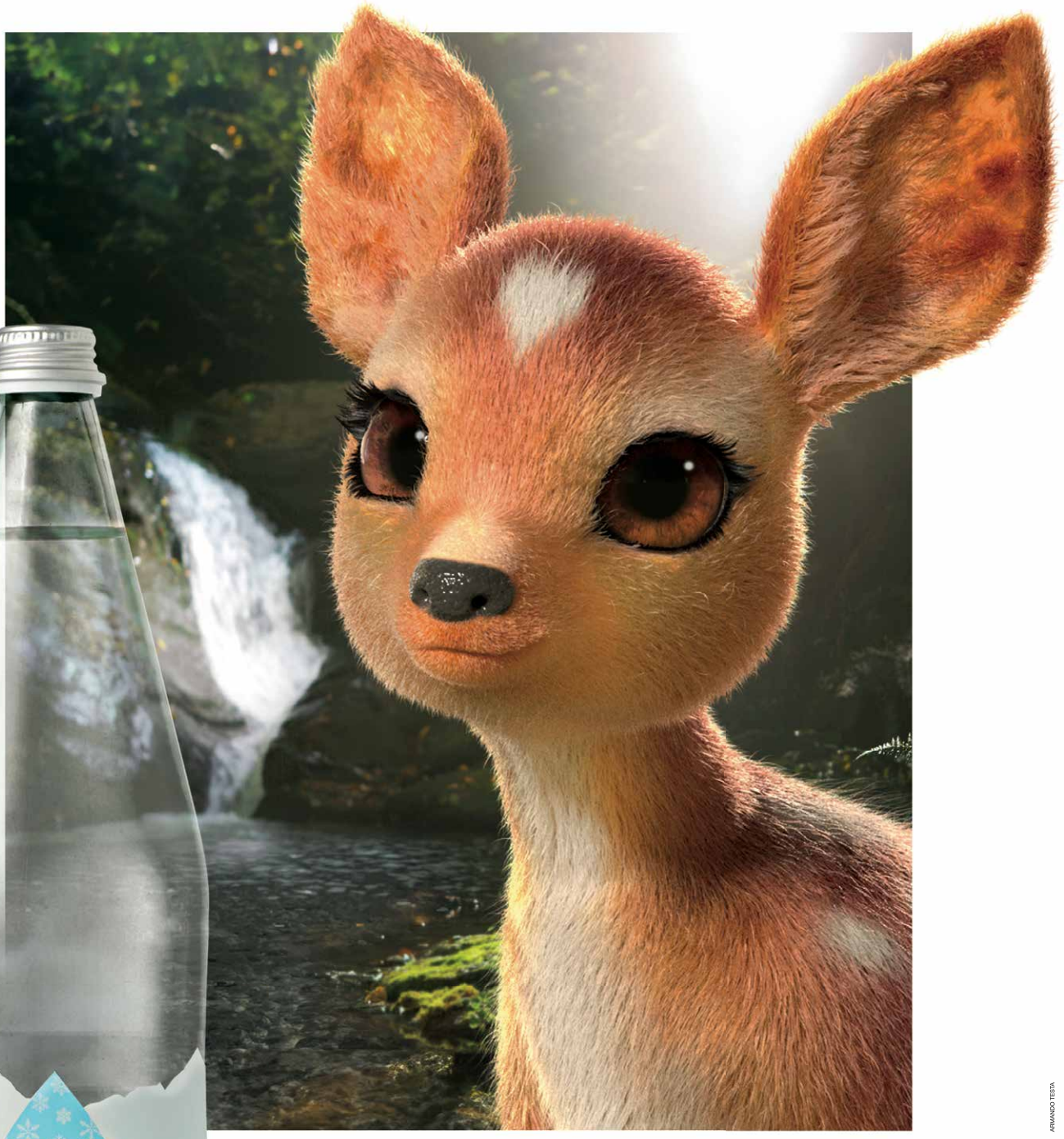



La fonte della tua natura.

Nel cuore delle Alpi Piemontesi, nel Parco Montano di Rorà certificato PEFC, nasce Valmora, un'acqua leggera ed equilibrata, tesoro prezioso di chi per istinto ricerca la massima purezza.

BNL BNP PARIBAS
ITALY MAJOR
PREMIER
PADEL

VALMORA
ACQUA MINERALE

OFFICIAL WATER

ARMANDO TESTA

Agustin Tapia per il bis



Marco Caldara

Nel film della carriera di Agustin Tapia, il BNL Italy Major avrà sempre uno spazio fra i primi capitoli. Perché è sul Centrale del Foro Italico che il fenomeno argentino ha vinto il primo titolo nel circuito Premier Padel, nel 2023, ma anche il primo Major di una collezione alla quale ormai manca già solamente un trofeo. A meno di dodici mesi dal trionfo a fianco di Arturo Coello, il 24enne fenomeno di Catamarca sarà di nuovo al Foro Italico con lo stesso partner, con l'obiettivo di centrare il bis ma anche di rivivere le emozioni della prima volta, nella stagione che li ha proposti al mondo come una delle coppie più forti di tutti i tempi, scomodando persino il paragone con l'inarrivabile duo Belasteguin-Diaz. "Quella dello scorso anno – racconta Tapia – è stata una settimana di enorme importanza per la mia stagione. Vincere in una città come Roma vale doppio, per il prestigio del torneo e per la possibilità di giocare in un luogo emblematico come il Foro Italico, unico al mondo, in un ambiente fantastico e di fronte a un pubblico sempre numeroso e caldissimo come quello italiano. Ma anche perché quel titolo ci ha aiutato tanto per continuare a crescere come coppia. Ci ha dato ancora più fiducia nelle nostre possibilità, e infatti abbiamo poi vinto anche i tre tornei successivi, a Madrid, Mendoza e Parigi. Giocare di nuovo a Roma sarà un grande piacere e ci auguriamo di poter trionfare anche quest'anno".



Tapia e il partner Coello arriveranno al Foro Italico da coppia numero uno del ranking mondiale FIP, con già una manciata di titoli messi in tasca nel 2024, fra Medio Oriente e America. Per ora all'appello manca l'Europa, ma non potrebbe esserci opportunità migliore di Roma per colmare la lacuna. "La classifica mondiale – prosegue – dice che la coppia da battere siamo sempre noi. La stagione è quasi a metà e siamo molto felici di come è andata sin qui. Eccetto a Siviglia, dove abbiamo perso in semifinale, abbiamo giocato tutte le partite possibili di tutti gli altri i tornei, vincendo cinque titoli. Non era scontato riuscire di nuovo a tenere questo livello con continuità, ma io e Arturo non ci accontentiamo, sappiamo di poterci migliorare ancora".

Le prossime due occasioni per allargare la conta dei successi le avranno prima a Roma e poi a Genova, in un Paese come l'Italia che a Tapia (e pure al suo partner spagnolo) ha sempre portato fortuna. Nel 2020 il sudamericano vinse al Tennis Club Cagliari uno dei suoi primi titoli nel circuito maggiore, nel vecchio World Padel Tour a fianco della leggenda Fernando Belasteguin, e poi ha trionfato al debutto al Foro Italico. "È vero – spiega –, l'Italia mi porta bene e mi ha dato due successi importantissimi per la mia carriera. Anche per questo giocare in Italia è un privilegio, in un Paese diventato sempre più importante nel mondo del padel. C'è Roma, ci sono Milano e Genova, e anche gli Europei a Cagliari. In Sardegna non potrò esserci (in quanto argentino, ndr), ma agli altri eventi non mancheremo e non possiamo che augurarci una crescita del movimento che duri ancora per anni e anni". Il pubblico italiano, per abitudine, ammira la classe e il talento. Ama il bello, a costo di preferire un gesto spettacolare a uno più efficace.

Dunque non può non adorare Tapia, emblema di come il talento sappia trasformare le cose difficili in facili, naturali, persino scontate. "E a Tapia – ribatte lui – piace tanto l'Italia. Veniamo sempre trattati con grande affetto, e fuori dal campo ogni torneo ci permette di conoscere luoghi meravigliosi. E poi, argentini e italiani hanno tante cose in comune, quindi per noi è un po' come giocare in casa. L'Italia mi ha sempre dato tanto, e spero possa essere così ancora a lungo".

FOR AN ENCORE



← Arturo Coello / Agustin Tapia →

In the story of Agustin Tapia's career, the BNL Italy Major will always have a prominent place in the early chapters. It was on the Central Court at Foro Italico that the Argentine phenomenon won his first title on the Premier Padel circuit in 2023, marking his first Major win in a collection that now only lacks one trophy. Less than twelve months after his triumph alongside Arturo Coello, the 24-year-old star from Catamarca will return to Foro Italico with the same partner, aiming to achieve a second victory while reliving the emotions of the first time. This season has established them as one of the strongest pairs of all time, even drawing comparisons to the unbeatable duo of Belasteguin-Diaz. "Last year," Tapia recounts, "was a week of immense importance for my season. Winning in a city like Rome is doubly valuable due to the prestige of the tournament and the chance to play in such an iconic venue as Foro Italico, unique in the world, in a fantastic atmosphere and in front of an always numerous and passionate Italian audience. Moreover, that title significantly helped us grow as a team. It gave us even more confidence in our abilities, and indeed, we went on to win the next three tournaments in Madrid, Mendoza, and Paris. Playing in Rome again will be a great pleasure, and we hope to triumph again this year."

Tapia and his partner Coello will arrive at Foro Italico as the number one pair in the FIP world rankings, having already secured several titles in 2024 across the Middle East and America. So far, Europe is the missing piece, but there couldn't be a better opportunity than Rome to fill that gap. "The world ranking," Tapia continues, "says that we are still the team to beat. The season is nearly halfway through, and we are very happy with how it has gone so far. Except for Seville, where we lost in the semifinals, we have played every possible match in all other tournaments, winning five titles. It was not a given that we would be able to maintain this level consistently, but Arturo and I are not satisfied yet, we know we can still improve."

Their next two opportunities to add to their success count will come first in Rome and then in Genoa, in a country like Italy that has always brought Tapia (and his Spanish partner) good vibes. In 2020, the South American won one of his first titles on the major circuit at the Tennis Club Cagliari, in the old World Padel Tour alongside the legend Fernando Belasteguin, and then triumphed on his debut at Foro Italico. "It's true," he explains, "Italy brings me good luck and has given me two very important successes in my career. This is why playing in Italy is a privilege, in a country that has become increasingly significant in the padel world. There's Rome, there's Milan and Genoa, and also the European Championships in Cagliari. I won't be able to be in Sardinia (being Argentine, editor's note), but we will be present at the other events, and we can only wish for a growth of the movement that lasts for many years to come." The Italian audience, by habit, admires class and talent. They love beauty, even at the cost of preferring a spectacular gesture over a more effective one. Therefore, they cannot help but adore Tapia, an emblem of how talent can make difficult things seem easy, natural, and even obvious. "And Tapia," he replies, "loves Italy very much. We are always treated with great affection, and off the court, each tournament allows us to discover wonderful places. Moreover, Argentines and Italians have many things in common, so for us, it's a bit like playing at home. Italy has always given me so much, and I hope it can continue for a long time to come."

POR MÁS

En la historia de la carrera de Agustín Tapia, el BNL Italy Major siempre tendrá un lugar destacado en los primeros capítulos. Fue en la pista central del Foro Itálico donde el fenómeno argentino ganó su primer título en el circuito Premier Padel en 2023, marcando su primer Major en una colección a la que ahora solo le falta un trofeo. Menos de doce meses después de su triunfo junto a Arturo Coello, el fenómeno de 24 años de Catamarca volverá al Foro Itálico con el mismo compañero, con el objetivo de lograr el doblete y revivir las emociones de la primera vez, en una temporada que los ha consolidado ante el mundo como una de las parejas más fuertes de todos los tiempos, incluso comparándolos con la inalcanzable Belasteguin-Díaz. “El año pasado”, cuenta Tapia, “fue una semana de enorme importancia para mi temporada. Ganar en una ciudad como Roma tiene doble valor, por el prestigio del torneo y por la posibilidad de jugar en un lugar emblemático como el Foro Itálico, único en el mundo, en un ambiente fantástico y frente a un público siempre numeroso y apasionado como el italiano. Además, ese título nos ayudó mucho a seguir creciendo como pareja. Nos dio aún más confianza en nuestras posibilidades, y de hecho, luego ganamos los tres torneos siguientes en Madrid, Mendoza y París. Jugar de nuevo en Roma será un gran placer y esperamos triunfar también este año.”



←Agustin Tapia / Arturo Coello →

Tapia y su compañero Coello llegarán al Foro Itálico como la pareja número uno del ranking mundial de la FIP, habiendo ya asegurado varios títulos en 2024 en Oriente Medio y América. Hasta ahora, Europa es la pieza que falta, pero no podría haber una mejor oportunidad que Roma para llenar ese vacío. “El ranking mundial,” continúa Tapia, “dice que somos la pareja a vencer. La temporada está casi a la mitad y estamos muy contentos con cómo ha ido hasta ahora. Excepto en Sevilla, donde perdimos en semifinales, hemos jugado todos los partidos posibles en todos los torneos, ganando cinco títulos. No era seguro que pudiéramos mantener este nivel de manera constante, pero Arturo y yo no nos conformamos, sabemos que podemos mejorar aún más.”

Sus próximas dos oportunidades para aumentar su cuenta de éxitos serán primero en Roma y luego en Génova, en un país como Italia que siempre ha traído suerte a Tapia (y también a su compañero español). En 2020, el sudamericano ganó uno de sus primeros títulos en el circuito mayor en el Tennis Club Cagliari, en el antiguo World Padel Tour junto a la leyenda Fernando Belasteguin, y luego triunfó en su debut en el Foro Itálico. “Es verdad,” explica, “Italia me trae suerte y me ha dado dos éxitos muy importantes para mi carrera. Por eso jugar en Italia es un privilegio, en un país que se ha vuelto cada vez más importante en el mundo del pádel. Está Roma, están Milán y Génova, y también los Europeos en Cagliari. No podré estar en Cerdeña (siendo argentino, nota del editor), pero no faltaremos a los otros eventos y solo podemos desear que el movimiento siga creciendo por muchos años más.” El público italiano, por costumbre, admira la clase y el talento. Ama la belleza, aunque prefiera un gesto espectacular a uno más efectivo. Por lo tanto, no puede evitar adorar a Tapia, un emblema de cómo el talento puede hacer que las cosas difíciles parezcan fáciles, naturales, incluso obvias. “Y a Tapia,” responde él, “le gusta mucho Italia. Siempre somos tratados con gran cariño, y fuera de la pista, cada torneo nos permite conocer lugares maravillosos. Además, los argentinos e italianos tienen muchas cosas en común, así que para nosotros es un poco como jugar en casa. Italia siempre me ha dado mucho, y espero que siga siendo así por mucho tiempo más.”

Wilson | PREMIER PADEL

OFFICIAL PARTNER



INIZIA LA PARTITA. PASSA AL LIVELLO SUCCESSIVO.

Vi presentiamo la pallina ufficiale Wilson del Premier Padel.
Testata dai migliori giocatori del mondo.

BNL BNP PARIBAS ITALY MAJOR PREMIER PADEL | Wilson

MAIN PARTNER

Italiani per sorprendere



↑Abbate / Graziotti

Marco Calabresi

Al BNL Italy Major Premier Padel l'Italia c'è. Con tanta voglia di provare a entusiasmare il Foro Italico cercando di fare bella figura e, perché no, di ottenere risultati contro i maestri della pala. Sono 20, 11 donne e 9 uomini, i giocatori ammessi direttamente al main draw, con il padel italiano che arriva da un risultato storico: a Santiago (Cile), infatti, Carolina Orsi è stata la prima azzurra di sempre a raggiungere i quarti di finale in un Premier. Orsi, che un anno fa vinceva la medaglia d'oro ai Giochi Europei di Cracovia, è stata protagonista di un torneo P1 straordinario in coppia con Aranzazu Osoro, e al Foro Italico tornerà a giocare con Carolina Navarro, reduce da un infortunio. Stabilmente tra le prime 30 giocatrici del ranking, Orsi è la giocatrice di punta di un movimento, quello femminile italiano, che ha diverse eccellenze: da Giorgia Marchetti, che con Carolina vinse in Polonia nel 2023 e che giocherà con la francese Lea Godallier, a Carlotta Casali (in campo al BNL Italy Major Premier Padel con Arantxa Soriano), fino a Giulia Sussarello, tornata a giocare da poche settimane dopo lo stop per maternità. Sussarello, con a bordo campo il piccolo Andrea, disputerà il torneo in coppia con la veterana Emily Stellato. Se Lorena Vano (in coppia con Alicia Blanco) e un'altra romana, Chiara Pappacena (che giocherà invece con Xenia Clascà), sono entrate direttamente in tabellone, nell'anno in cui si giocheranno anche gli Europei (a luglio, a Cagliari) e i Mondiali (a Doha) ci saranno altre quattro azzurre sui campi blu del Foro Italico. La FITP e l'organizzazione hanno infatti concesso una wild card a Marianela Montesi e Valentina Tommasi e alla coppia formata da Erika Zanchetta e Martina Parmigiani.

Tra i primi 50 del mondo nel ranking

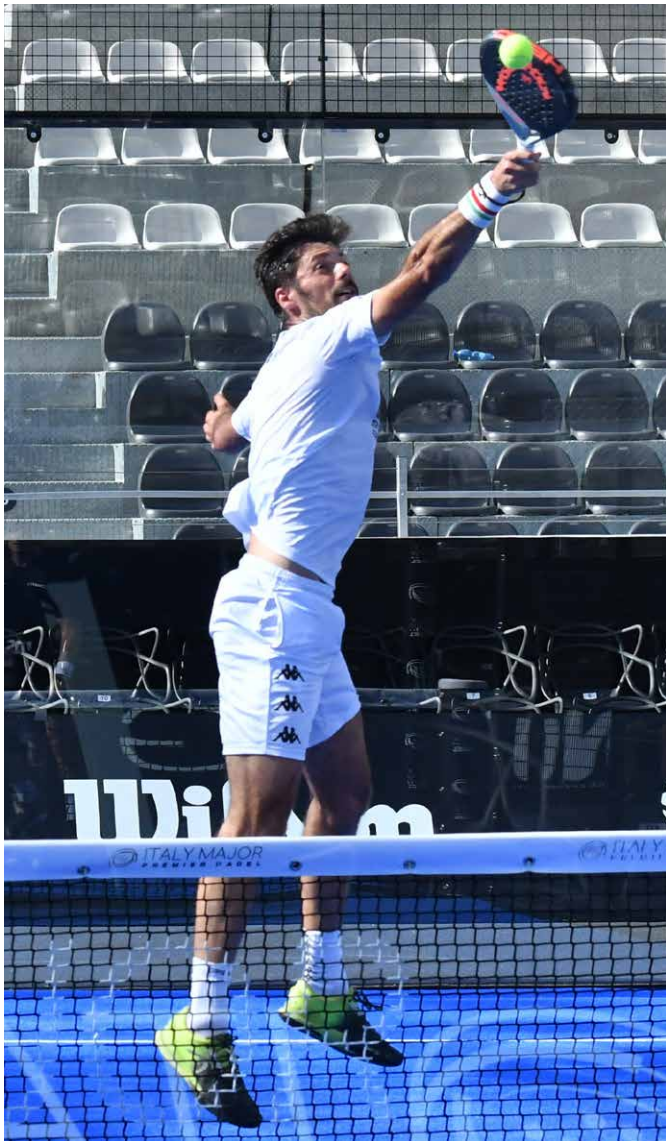



←Lorenzo Di Giovanni; ↑Lorena Vano; ↓Carolina Orsi



FIP maschile c'è invece Denis Perino: il mancino italo-argentino che è diventato recentemente campione d'Italia con la maglia dell'Orange Padel e che ha scelto i colori azzurri. A Roma, Perino giocherà in coppia con lo spagnolo Pablo Garcia Rodrigo; a Milano, invece, nella gara dello scudetto ha diviso la metà campo con Aris Patiniotis, che al Foro Italico tornerà invece in coppia con Facundo Dominguez. I due italo-argentini hanno raccolto buoni risultati nel Premier Padel 2024, raggiungendo per due volte gli ottavi di finale: nel P1 di Riyadh che ha aperto la stagione e in un altro P1, quello messicano di Acapulco. Da qualche settimana, invece, hanno ripreso a giocare assieme Lorenzo Di Giovanni e Riccardo Sinicropi: l'abruzzese e il genovese avevano iniziato di fatto insieme la loro carriera padelistica, disputando tornei in coppia per tre anni prima della separazione, ma 'Digio' e Sinicropi hanno recentemente deciso di tornare a unire le forze. Disputeranno il torneo grazie alla wild card, al pari del torinese Marco Cassetta (in coppia con l'argentino Dylan Demian Cuello) e di Simone Cremona, anche lui campione d'Italia con l'Orange e che disputerà il BNL Italy Major Premier Padel con uno dei fratelli portoghesi Deus, Nuno. In campo, al Foro Italico, ci saranno però anche due delle grandi speranze del padel italiano, Giulio Graziotti e Flavio Abbate. Uno, il romano Graziotti, giocherà in casa; l'altro, il siciliano Abbate, potrà comunque contare sul tifo del pubblico, che avrà sicuramente avuto modo di osservare l'inizio di 2024 di questi due ragazzi, capaci di conquistare ben cinque titoli in questa stagione (Kaunas, Londra, Nola, Teramo e, ultimo, il Promotion Città dei Templi Agrigento) e di raggiungere il francese Jeremy Scatena in testa alla classifica dei giocatori con più tornei vinti nel circuito della FIP. I progressi di Graziotti e Abbate negli ultimi mesi hanno portato i due giocatori a scalare la classifica: la top 100 non è lontanissima, il Foro Italico può essere un altro trampolino di lancio.

ITALIAN SURPRISE?



At BNL Italy Major Premier Padel, Italy is present with a strong desire to excite the Foro Italico, aiming to make a good impression and, why not, achieve results against the masters of padel. There are 20 players, 11 women and 9 men, directly admitted to the main draw. Italian padel is coming off a historic result: in Santiago (Chile), Carolina Orsi became the first Italian woman ever to reach the quarterfinals in a Premier. Orsi, who won the gold medal at the European Games in Krakow a year ago, had an extraordinary P1 tournament with Aranzazu Osoro, and at the Foro Italico, she will return to play with Carolina Navarro, recovering from an injury. Consistently among the top 30 players in the ranking, Orsi is the leading player of the Italian women's movement, which boasts several excellences: from Giorgia Marchetti, who won in Poland with Carolina in 2023 and will play with Frenchwoman Lea Godallier, to Carlotta Casali (partnered at the BNL Italy Major Premier Padel with Arantxa Soriano), to Giulia Sussarello, who returned to play a few weeks ago after a maternity break. Sussarello, with little Andrea on the sidelines, will compete with veteran Emily Stellato. If Lorena Vano (teaming up with Alicia Blanco) and another Roman, Chiara Pappacena (who will play with Xenia Clascà), have directly entered the draw, in the year of European Championships (in July, in Cagliari) and World Championships (in Doha) we will see four more Italian women on the blue courts of the Foro Italico. The FITP and the organizers have indeed granted wild cards to Marianela Montesi and Valentina Tommasi and the duo of Erika Zanchetta and Martina Parmigiani.

Among the top 50 in the FIP men's ranking is Denis Perino: the Italian-Argentine lefty who recently became the Italian champion with Orange Padel and chose the blue colors of Italy. In Rome, Perino will play with Spaniard Pablo Garcia Rodrigo; in Milan, he partnered in the championship match with Aris Patiniotis, who will return to the Foro Italico with Facundo Dominguez. The two Italian-Argentines have achieved good results in Premier Padel 2024, reaching the round of 16 twice: in the P1 in Riyadh that opened the season and in another P1, the Mexican one in Acapulco. A few weeks ago, Lorenzo Di Giovanni and Riccardo Sinicropi also resumed playing together: the two players had started their padel careers together, competing as a pair for three years before separating, but 'Digio' and Sinicropi recently decided to reunite. They will compete thanks to a wild card, like the Turin native Marco Cassetta (paired with Argentine Dylan Demian Cuello) and Simone Cremona, also an Italian champion with the Orange Club, who will play the BNL Italy Major Premier Padel with one of the Portuguese Deus brothers, Nuno. On the courts at the Foro Italico, there will also be two of the great hopes of Italian padel, Giulio Graziotti and Flavio Abbate. One, the Roman Graziotti, will play at home; the other, the Sicilian Abbate, will still count on the support of the crowd, who will have certainly observed the start of 2024 for these two young men, capable of winning five titles this season (Kaunas, London, Nola, Teramo, and lastly, the Promotion Città dei Templi Agrigento) and reaching Frenchman Jeremy Scatena at the top of the ranking for most tournaments won in the FIP circuit. The progress of Graziotti and Abbate in recent months has led the two players to climb the rankings: the top 100 is not far off right now, and the Foro Italico can be another springboard.



RTL 102.5 È LA RADIO UFFICIALE DEL BNL ITALY MAJOR PREMIER PADEL 2024

BNL BNP PARIBAS
ITALY MAJOR
PREMIER
PADEL

RTL 102.5
VERY NORMAL PEOPLE

MEDIA PARTNER

ITALIANOS PARA SORPRENDER

Denis Tomas Perino

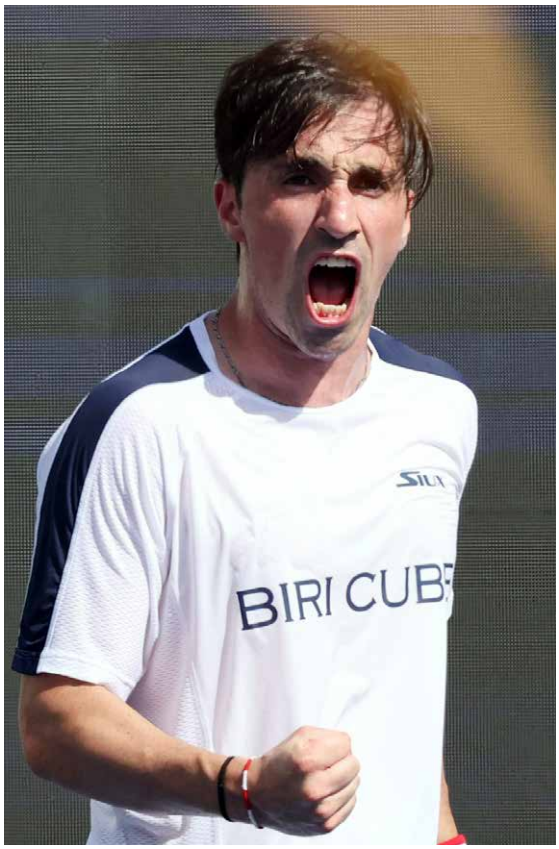

En el BNL Italy Major Premier Padel, Italia está presente con muchas ganas de intentar entusiasmar al Foro Itálico tratando de hacer un buen papel y, por qué no, obtener resultados contra los maestros de la pala. Son 20, 11 mujeres y 9 hombres, los jugadores admitidos directamente en el cuadro principal, con el pádel italiano que viene de un resultado histórico: en Santiago (Chile), Carolina Orsi se convirtió en la primera italiana en llegar a los cuartos de final en un Premier. Orsi, que hace un año ganaba la medalla de oro en los Juegos Europeos de Cracovia, fue protagonista de un torneo P1 extraordinario en pareja con Aranzazu Osoro, y en el Foro Itálico volverá a jugar con Carolina Navarro, que se está recuperando de una lesión. Establecida entre las primeras 30 jugadoras del ranking, Orsi es la jugadora principal de un movimiento, el femenino italiano, que cuenta con varias excelencias: desde Giorgia Marchetti, que con Carolina ganó en Polonia en 2023 y que jugará con la francesa Lea Godallier, hasta Carlotta Casali (en el campo en el BNL Italy Major Premier Padel con Arantxa Soriano), y Giulia Sussarello, que volvió a jugar hace pocas semanas tras un parón por maternidad. Sussarello, con el pequeño Andrea a bordo del campo, disputará el torneo en pareja con la veterana Emily Stellato. Si Lorena Vano (en pareja con Alicia Blanco) y otra romana, Chiara Pappacena (que jugará con Xenia Clascà), han entrado directamente en el cuadro, en el año en que se jugarán también los Europeos (en julio, en Cagliari) y los Mundiales (en Doha) habrá otras cuatro italianas en las pistas azules del Foro Itálico. La FITP y la organización han concedido una wild card a Marianela Montesi y Valentina Tommasi y a la pareja formada por Erika Zanchetta y Martina Parmigiani.

Entre los primeros 50 del mundo en el ranking FIP masculino está Denis Perino: el zurdo ítalo-argentino que recientemente se convirtió en campeón de Italia con el Orange Padel y que eligió los colores azules. En Roma, Perino jugará en pareja con el español Pablo Garcia Rodrigo; en Milán, en cambio, en la competición por el campeonato compartió la mitad de la pista con Aris Patiniotis, que volverá al Foro Itálico en pareja con Facundo Dominguez. Los dos ítalo-argentinos han obtenido buenos resultados en el Premier Padel 2024, alcanzando en dos ocasiones los octavos de final: en el P1 de Riad que abrió la temporada y en otro P1, el mexicano de Acapulco. Hace unas semanas, en cambio, Lorenzo Di Giovanni y Riccardo Sinicropi volvieron a jugar juntos: el abruzzese y el genovés habían comenzado prácticamente juntos su carrera en el pádel, disputando torneos en pareja durante tres años antes de separarse, pero 'Digio' y Sinicropi recientemente decidieron volver a unir fuerzas. Disputarán el torneo gracias a la wild card, al igual que el turinés Marco Cassetta (en pareja con el argentino Dylan Demian Cuello) y Simone Cremona, también campeón de Italia con el Orange, que disputará el BNL Italy Major Premier Padel con uno de los hermanos portugueses Deus, Nuno. En la cancha, en el Foro Itálico, también estarán dos de las grandes esperanzas del pádel italiano, Giulio Graziotti y Flavio Abbate. Uno, el romano Graziotti, jugará en casa; el otro, el siciliano Abbate, podrá contar con el apoyo del público, que seguramente habrá tenido la oportunidad de observar el inicio de 2024 de estos dos chicos, capaces de conquistar cinco títulos esta temporada (Kaunas, Londres, Nola, Teramo y, por último, el Promotion Città dei Templi Agrigento) y de alcanzar al francés Jeremy Scatena en la cima de la clasificación de jugadores con más torneos ganados en el circuito de la FIP. Los progresos de Graziotti y Abbate en los últimos meses han llevado a los dos jugadores a escalar en la clasificación: el top 100 no está muy lejos, el Foro Itálico puede ser otro trampolín.

BNL BNP PARIBAS
ITALY MAJOR
PREMIER
PADEL

betsson
.sport

OFFICIAL PARTNER

La passione fa la differenza



Il Sistema Padel, oltre Roma

Tennis Club Cagliari →



Non solo il Major di Roma, in un calendario fitto di grandi eventi. L'Italia ormai è considerata come uno dei Paesi di punta per il padel, uno sport sempre più popolare. Il Major di Roma, il P1 di Milano e il P2 di Genova sono la piena rappresentazione di come Premier Padel tenga in considerazione l'Italia, unica nazione ad avere tutte le categorie di torneo nel 2024. E se i due eventi di Roma e Milano sono ormai appuntamenti fissi, quello di Genova è una novità assoluta. Dal 2 al 7 luglio, nella grande estate del padel e prima del P1 dell'Andalusia, la kermesse ligure riempirà di stelle il Parco di Valletta Cambiaso, un'oasi verde nel cuore della Città della Lanterna, già nota agli appassionati della racchetta perché casa di un ricco e longevo torneo ATP Challenger di tennis. Una nuova idea della FITP, quella di proporre alla Federazione Internazionale la sede di Genova. Un torneo organizzato da FITP e Sport e Salute con il sostegno economico dell'Assessorato allo Sport del Comune, nell'ambito dell'anno di "Genova Capitale Europea dello Sport".

E in un calendario già ricco di appuntamenti imperdibili c'è grandissima attesa anche per i Campionati Europei FIP. Un evento previsto dal 22 al 27 luglio in Sardegna, al Tennis Club Cagliari, in una città che negli ultimi anni ha rappresentato uno snodo cruciale per lo sviluppo del padel nel nostro Paese (una settimana prima degli Europei è previsto il FIP Platinum Sardegna). È lì che fra 2020 e 2021 è arrivato per la prima volta in Italia il circuito mondiale, con due tornei – più altri eventi internazionali FIP – capaci di dare grande spinta al movimento, e anche di fare da trampolino di lancio ai due attuali leader della classifica mondiale, Arturo Coello e Agustin Tapia. I numeri sono strabilianti, visto che le nazionali sono raddoppiate rispetto al 2021, edizione che si svolse a Marbella. All'epoca furono 29 (16 maschili e 13 femminili), oggi sono quasi raddoppiate, con 30 nazionali nel maschile e 21 nel femminile (51 totali). Per gli Europei di padel sarà la quarta volta in Italia, dopo l'edizione inaugurale del 1995 a Lido di Savio (Ravenna), la successiva del 2005 a Bologna e quella storica del 2019 al Bola Padel Club di Roma, dove il titolo maschile andò alla nazionale azzurra, nella finale contro la Francia. Fu il primo grande evento organizzato dall'International Padel Federation sotto la presidenza di Luigi Carraro, in un'epoca che stava gettando le basi per il successivo boom.

Il calendario del 2024, che verrà chiuso in bellezza dal Premier Padel P1 di Milano (2-8 dicembre all'Allianz Cloud), prevede tantissimi FIP Rise, come quelli di Cordenons, Biella, Frascati, Porto Sant'Elpidio e Sassuolo. Una scorpacciata di padel che esalta le capacità organizzative e le doti intuitive del nostro Paese, che sta dando tutto lo spazio possibile a una disciplina in costante ascesa. L'impressione è di essere ancora all'inizio ed è per questo che si può solo pensare positivo sul padel italiano del futuro. Intanto sappiamo già che il 2024 italiano entrerà nella storia di questo sport.

PREMIER PADEL

GENOVA P2

1 — 7 JULY

Parco di Valletta Cambiaso

2024

GENOVA



FITP FEDERAZIONE ITALIANA TENNIS e PADEL

SPORT E SALUTE

PREMIER PADEL

INTERNATIONAL PADEL FEDERATION

24 GENOVA CAPITALE EUROPEA DELLO SPORT



↑ Premier Padel Milan

BEYOND ROME

Not just the Major of Rome, in a calendar packed with great events. Italy is now regarded as one of the leading countries for padel, a sport that is increasingly popular. The Major of Rome, the P1 in Milan, and the P2 in Genoa fully represent how Premier Padel values Italy, the only nation to host all tournament categories in 2024. While the events in Rome and Milan are now established fixtures, the one in Genoa is a brand-new addition. From July 2 to 7, during the grand summer of padel and before the Andalusia P1, the Ligurian tournament will fill Parco di Valletta Cambiaso with stars, a green oasis in the heart of the 'City of Lanterna', already known to racket sports enthusiasts as the home of a rich and long-standing ATP Challenger tennis tournament. This new idea from FITP proposed Genoa as a venue to the International Federation. The tournament, organized by FITP and Sport e Salute with financial support from the Municipality's Sports Department, is part of the "Genoa European Capital of Sport" year.

In an already rich calendar of unmissable events, there is great anticipation for the FIP European Championships. Scheduled from July 22 to 27 in Sardinia, at the Tennis Club Cagliari, this city has become a crucial hub for the development of padel in our country in recent years (a week before the Europeans, the FIP Platinum Sardegna is scheduled). It was here, between 2020 and 2021, that the world circuit arrived in Italy for the first time, with two tournaments – along with other international FIP events – giving a significant boost to the movement and serving as a launchpad for the current world leaders, Arturo Coello and Agustin Tapia. The numbers are astonishing, with the national teams having doubled compared to 2021, an edition held in Marbella. Back then, there were 29 (16 men's and 13 women's teams); today, they have almost doubled, with 30 men's and 21 women's teams (51 in total). This will be the fourth time the European padel championships are held in Italy, following the inaugural edition in 1995 in Lido di Savio (Ravenna), the subsequent one in 2005 in Bologna, and the historic one in 2019 at the Bola Padel Club in Rome, where the men's title went to the Italian national team in the final against France. It was the first major event organized by the International Padel Federation under the presidency of Luigi Carraro, in an era laying the foundations for the subsequent boom.

The 2024 calendar, which will close in grand style with the Premier Padel P1 in Milan (December 2-8 at the Allianz Cloud), includes numerous FIP Rise tournaments, such as those in Cordenons, Biella, Frascati, Porto Sant'Elpidio, and Sassuolo. This abundance of padel highlights the organizational capabilities and intuitive skills of our country, which is providing as much space as possible to a rapidly growing discipline. The impression is that we are still at the beginning, and this is why we can only think positively about the future of Italian padel. Meanwhile, we already know that Italian 2024 will go down in the history of this sport.



← Giulia Sussarello

MÁS ALLÁ DE ROMA

No solo el Major de Roma, en un calendario lleno de grandes eventos. Italia ya se considera uno de los países líderes en pádel, un deporte cada vez más popular. El Major de Roma, el P1 de Milán y el P2 de Génova son la plena representación de cómo Premier Padel toma en cuenta a Italia, la única nación que tendrá todas las categorías de torneos en 2024. Y si los dos eventos de Roma y Milán ya son citas fijas, el de Génova es una novedad absoluta. Del 2 al 7 de julio, en el gran verano del pádel y antes del P1 de Andalucía, la kermés ligur llenará de estrellas el Parque de Valletta Cambiaso, un oasis verde en el corazón de la Ciudad de la Linterna, ya conocida por los aficionados a la raqueta por ser la sede de un rico y longevo torneo ATP Challenger de tenis. Una nueva idea de la FITP, la de proponer a la Federación Internacional la sede de Génova. Un torneo organizado por FITP y Sport e Salute con el apoyo económico de la Concejalía de Deportes del Ayuntamiento, en el marco del año de "Génova Capital Europea del Deporte".

Y en un calendario ya rico en citas imperdibles, hay una gran expectativa también por los Campeonatos Europeos FIP. Un evento previsto del 22 al 27 de julio en Cerdeña, en el Tennis Club Cagliari, en una ciudad que en los últimos años ha sido un punto crucial para el desarrollo del pádel en nuestro país (una semana antes de los Europeos está previsto el FIP Platinum Cerdeña). Fue allí donde entre 2020 y 2021 llegó por primera vez a Italia el circuito mundial, con dos torneos, además de otros eventos internacionales FIP, que dieron un gran impulso al movimiento, y también sirvieron de trampolín para los dos actuales líderes del ranking mundial, Arturo Coello y Agustín Tapia. Las cifras son asombrosas, ya que las selecciones se han duplicado en comparación con 2021, edición que se celebró en Marbella. En esa ocasión fueron 29 (16 masculinas y 13 femeninas), hoy casi se han duplicado, con 30 selecciones masculinas y 21 femeninas (51 en total). Será la cuarta vez que los Europeos de pádel se celebran en Italia, tras la edición inaugural de 1995 en Lido di Savio (Rávena), la siguiente de 2005 en Bolonia y la histórica de 2019 en el Bola Padel Club de Roma, donde el título masculino fue para la selección italiana, en la final contra Francia. Fue el primer gran evento organizado por la Federación Internacional de Pádel bajo la presidencia de Luigi Carraro, en una época que estaba sentando las bases para el posterior auge.

El calendario de 2024, que se cerrará con broche de oro con el Premier Padel P1 de Milán (2-8 de diciembre en el Allianz Cloud), prevé muchos FIP Rise, como los de Cordenons, Biella, Frascati, Porto Sant'Elpidio y Sassuolo. Un festín de pádel que exalta las capacidades organizativas y las dotes intuitivas de nuestro país, que está dando todo el espacio posible a una disciplina en constante ascenso. La impresión es que estamos aún en el comienzo y por eso solo se puede pensar positivamente sobre el pádel italiano del futuro. Mientras tanto, ya sabemos que el 2024 italiano entrará en la historia de este deporte.

Padel e Olimpiadi, presto le nozze?



Il matrimonio fra padel e Giochi Olimpici s'ha da fare. Più passa il tempo e più il grande sogno del presidente FIP Luigi Carraro corre verso la realizzazione, spinto dall'arrivo del circuito Premier Padel che sta dando un impulso enorme al movimento globale, ma ancora di più dalla crescita di una International Padel Federation sempre più grande e partecipata, in grado di lavorare in perfetta sintonia con tutte le federazioni nazionali che la compongono. Erano 71 a inizio 2024 e sono diventate dieci in più dopo l'assemblea tenuta lo scorso maggio ad Asunción (Paraguay), grazie all'affiliazione di sei Paesi africani, due asiatici e due europei. Un passaggio, quest'ultimo, che potrebbe rivelarsi quello determinante nella corsa verso la rassegna a cinque cerchi, che ha già visto il padel superare due step importantissimi in chiave olimpica come l'inserimento in qualità di disciplina da medaglia sia ai Giochi Europei (lo scorso anno, a Cracovia) sia ai Giochi Panamericani giovanili, previsti per il 2025 ad Asunción.

Uno degli ultimi scogli da superare per avanzare una candidatura concreta era la presenza della disciplina in almeno 75 Paesi, di quattro continenti diversi: con la crescita a 81 del numero di Federazioni affiliate, la rincorsa ai Giochi sembra iniziare la sua discesa verso l'atteso inserimento nel programma, ultimo step per il riconoscimento su scala globale di uno sport che conta già 30 milioni di praticanti in tutto il mondo. Non vedremo il padel a Los Angeles 2028, perché uno sport deve essere approvato dal Comitato Olimpico Internazionale (CIO) almeno sette anni prima del suo debutto, ma potrebbero esserci buone chance per la rassegna del 2032, in programma a Brisbane (Australia). Sarebbe il coronamento di un lungo percorso iniziato nel 2018, anno dell'insediamento di Luigi Carraro nel ruolo di numero uno della FIP, da allora trasformata nella macchina ideale per accompagnare – e regolamentare – lo sviluppo di una disciplina che appassiona in cinque continenti.

PADEL AND THE OLYMPICS, A UNION SOON?



The marriage between padel and the Olympic Games is bound to happen. As time passes, the grand dream of FIP President Luigi Carraro moves closer to realization, driven by the arrival of the Premier Padel circuit, which is giving a huge boost to the global movement, and even more by the growth of an increasingly large and participatory International Padel Federation. This federation is capable of working in perfect harmony with all the national federations that comprise it. There were 71 member countries at the beginning of 2024, and this number has increased by ten after the assembly held last May in Asunción (Paraguay), thanks to the affiliation of six African countries, two Asian countries, and two European countries. This latter step could prove to be decisive in the race towards the five-ring showcase, which has already seen padel surpass two crucial milestones on the Olympic front: its inclusion as a medal sport in both the European Games (last year in Krakow) and the Junior Pan American Games, scheduled for 2025 in Asunción.

One of the last hurdles to overcome for advancing a concrete candidacy was the presence of the sport in at least 75 countries across four different continents. With the number of affiliated federations growing to 81, the chase for the Games seems to be starting its descent towards the anticipated inclusion in the program. This is the last step for the global recognition of a sport that already boasts 30 million players worldwide. We will not see padel in Los Angeles 2028, as a sport must be approved by the International Olympic Committee (IOC) at least seven years before its debut, but there could be good chances for 2032 showcase, scheduled to be held in Brisbane (Australia). This would be the culmination of a long journey that began in 2018, the year Luigi Carraro took the helm as the FIP President, transforming it into the ideal machine to accompany – and regulate – the development of a discipline that is charming five continents.

¿PÁDEL Y OLÍMPIADAS, PRONTO LA UNIÓN?

El matrimonio entre pádel y los Juegos Olímpicos tiene que hacerse. A medida que pasa el tiempo, el gran sueño del presidente de la FIP, Luigi Carraro, se acerca a la realización, impulsado por la llegada del circuito Premier Padel, que está dando un enorme impulso al movimiento global, y aún más por el crecimiento de una Federación Internacional de Pádel cada vez más grande y participativa, capaz de trabajar en perfecta armonía con todas las federaciones nacionales que la componen. Eran 71 a principios de 2024 y se convirtieron en diez más después de la asamblea celebrada el pasado mayo en Asunción (Paraguay), gracias a la afiliación de seis países africanos, dos asiáticos y dos europeos. Este último paso podría resultar determinante en la carrera hacia la vitrina de los cinco anillos, que ya ha visto al pádel superar dos etapas cruciales en clave olímpica, como la inclusión como disciplina con medalla tanto en los Juegos Europeos (el año pasado en Cracovia) como en los Juegos Panamericanos Juveniles, previstos para 2025 en Asunción.

Uno de los últimos obstáculos a superar para avanzar una candidatura concreta era la presencia de la disciplina en al menos 75 países de cuatro continentes diferentes: con el crecimiento a 81 del número de Federaciones afiliadas, la carrera hacia los Juegos parece empezar su descenso hacia la esperada inclusión en el programa, último paso para el reconocimiento a escala global de un deporte que ya cuenta con 30 millones de practicantes en todo el mundo. No veremos el pádel en Los Ángeles 2028, porque un deporte debe ser aprobado por el Comité Olímpico Internacional (COI) al menos siete años antes de su debut, pero podrían haber buenas posibilidades para la vitrina de 2032, programada en Brisbane (Australia). Sería la culminación de un largo recorrido iniciado en 2018, año de la toma de posesión de Luigi Carraro como presidente de la FIP, desde entonces transformada en la máquina ideal para acompañar -y regular- el desarrollo de una disciplina que apasiona en los cinco continentes.

Pre-quali, il sogno



↑ Luca Mezzetti / Michele Bruno

Il padel come il tennis. Il BNL Italy Major come gli Internazionali BNL d'Italia. Ad accomunare racchetta e pala, il sogno di migliaia di giocatori da tutto lo Stivale: approdare sui campi del Foro Italico per il torneo più importante dell'anno. Un successo di numeri e di emozioni. Lo scorso anno furono oltre 2100 i partecipanti alle pre-qualificazioni, con i migliori che furono in grado di arrivare a giocarsi l'approdo nel main draw in mezzo alle stelle del padel mondiale. Un esempio? Michele Bruno e Luca Mezzetti, dopo la promozione al Bel Poggio Padel Hub, vinsero un gran match al primo round delle qualificazioni. Su uno dei due campi allestiti all'interno del Pietrangeli, la coppia tutta romana si prese il lusso di superare il duo spagnolo composto da Luis Pozo Carballo e Adrian Marques Berdonce. Quest'anno quel muro di partecipanti è stato addirittura superato e si sono battuti nuovi record di presenze, a testimonianza che la febbre del padel – ormai trasversale – non conosce limiti.

Nella fase finale delle pre-quali, alla Mario Belardinelli Ssd di Roma, hanno poi trovato posto alcuni personaggi che da soli valgono la presenza sugli spalti, anche di qualche vip. Per esempio, la coppia formata da Alessandro Tinti e Bruno Mezzetti, esperienza e talento che sono già emersi in ambito nazionale e internazionale, pur con compagni diversi. In passato, a dare un'occhiata è arrivato anche l'ex romanista Daniele De Rossi. E chissà che non arrivi anche un altro grande calciatore sulle tribune, un altro appassionato di padel come Francesco Totti. Parlando di altre discipline, nelle pre-quali del padel si fa largo anche il tennis, grazie a un paio di ex del circuito internazionale dei pro. Uno, Giacomo Miccini, ha fatto coppia con Cristian Calneggia (da numero 1 del seeding); l'altro, il piemontese Edoardo Eremin, ha avuto a fianco Edoardo Sardella. Per entrambi, il percorso nel cambio di racchetta è lungo e complesso. Ma appassionante. Come appassionante è stata l'avventura delle pre-quali, per tutti coloro che l'hanno vissuta fin dalle fasi provinciali.

↓ Edoardo Eremin



PRE-QUALIES, THE DREAM

Padel like tennis. The BNL Italy Major like the Internazionali BNL d'Italia. What unites the racket and the paddle is the dream of thousands of players from all over Italy: to play on the courts of the Foro Italico in the most important tournament of the year. A success of numbers and emotions. Last year, there were over 2,100 participants at pre-qualifying tournaments, with the best making it to the main draw among the stars of the global padel scene. An example? Michele Bruno and Luca Mezzetti, after their promotion at the Bel Poggio Padel Hub, won a great match in the first round of the qualifiers. On one of the two courts set up inside the Pietrangeli, the all-Roman pair had the luxury of defeating the Spanish duo composed of Luis Pozo Carballo and Adrian Marques Berdonce. This year, that number of participants was even surpassed, breaking new attendance records, proving that padel fever – now widespread – knows no bounds.

In the final phase of the pre-qualifying, at the Mario Belardinelli Ssd in Rome, some personalities found their place who alone are worth the presence of spectators, even some VIPs. For example, the pair of Alessandro Tinti and Bruno Mezzetti, whose experience and talent have already emerged nationally and internationally, even if with different partners. In the past, former Roma player Daniele De Rossi has come to take a look. And who knows, maybe another great footballer, another padel enthusiast like Francesco Totti, might show up in the stands. Speaking of other sports, tennis also makes its way into the padel pre-quali, thanks to a couple of former international pro circuit players. One, Giacomo Miccini, teamed up with Cristian Calneggia (as the number 1 seed); the other, Edoardo Eremin, partnered with Edoardo Sardella. For both, the journey in changing rackets is long and complex. But thrilling. Just as thrilling was the adventure of the pre-qualifiers, for all those who experienced it from the provincial phases onward.

PRE-PREVIA, EL SUEÑO

El padel como el tenis. El BNL Italy Major como los Internazionali BNL d'Italia. Lo que une la raqueta y la pala es el sueño de miles de jugadores de toda Italia: jugar en las canchas del Foro Itálico en el torneo más importante del año. Un éxito de números y emociones. El año pasado, hubo más de 2.100 participantes de la pre-previa, con los mejores logrando llegar al cuadro principal entre las estrellas del padel mundial. ¿Un ejemplo? Michele Bruno y Luca Mezzetti, después de su promoción en el Bel Poggio Padel Hub, ganaron un gran partido en la primera ronda de la fase previa. En una de las dos canchas instaladas dentro del Pietrangeli, la pareja totalmente romana tuvo el lujo de derrotar al dúo español compuesto por Luis Pozo Carballo y Adrian Marques Berdonce. Este año, ese número de participantes fue incluso superado, rompiendo nuevos récords de asistencia, lo que demuestra que la fiebre del padel – ahora generalizada – no conoce límites.

En la fase final de la pre-previa, en el Mario Belardinelli Ssd de Roma, algunos personajes encontraron su lugar que por sí solos valen la presencia de espectadores, incluso de algunos VIP. Por ejemplo, la pareja formada por Alessandro Tinti y Bruno Mezzetti, cuya experiencia y talento ya han emergido a nivel nacional e internacional, aunque con diferentes compañeros. En el pasado, el exjugador de la Roma Daniele De Rossi ha venido a echar un vistazo. Y quién sabe, tal vez otro gran futbolista, otro entusiasta del padel como Francesco Totti, pueda aparecer en las gradas. Hablando de otros deportes, el tenis también hace su camino en la pre-previa de padel, gracias a un par de exjugadores del circuito internacional profesional. Uno, Giacomo Miccini, se asoció con Cristian Calneggia (como el cabeza de serie número 1); el otro, Edoardo Eremin, hizo pareja con Edoardo Sardella. Para ambos, el camino en el cambio de raquetas es largo y complejo. Pero emocionante. Al igual que emocionante fue la aventura de las pre-previas, para todos aquellos que la vivieron desde las fases provinciales.

Sul web e in tv, super-guida al torneo



Il programma della terza edizione del BNL Italy Major Premier Padel prevede la bellezza di 134 incontri spalmati in nove giorni e su cinque campi, Centrale e Pietrangeli compresi. E per gli amanti della pala c'è la possibilità di non perdersene nemmeno uno. In tanti hanno già acquistato i tagliandi per affollare gli spalti del Foro Italico e vivere la magia da vicino, mentre tanti altri lo possono ancora fare nei prossimi giorni, con un biglietto unico per tutti i campi e due sessioni (diurna, serale) da martedì a sabato, prima delle finali di domenica sera. Ma anche chi non potrà assistere all'evento dal vivo avrà un mare di opportunità per viverlo comunque appieno, fra tv, social e web. Il torneo verrà trasmesso live in esclusiva in chiaro da SuperTennis TV, il canale della FITP che grazie alla tecnologia HBBTV permetterà allo spettatore di scegliere fra due diversi incontri, semplicemente premendo il tasto blu sul proprio telecomando.

Inoltre, ogni giorno – da un quarto d'ora prima del primo match del Centrale fino alla fine dell'ultima partita – direttamente dallo studio del Foro andrà in onda SuperTennis Today Speciale Italy Major Premier Padel, con approfondimenti, interviste e immagini esclusive dal dietro le quinte di uno degli appuntamenti più prestigiosi del mondo. Gli incontri saranno trasmessi inoltre in streaming sul canale YouTube di Premier Padel (dal primo al terzo turno). Prevista anche un'enorme copertura social, a partire dall'account ufficiale dell'evento "BNL Italy Major Premier Padel" (Instagram Facebook, TikTok), ma anche su quelli della FITP, di SuperTennis, di Premier Padel e dell'International Padel Federation – FIP. Senza dimenticare il sito web ufficiale - www.bnlitalymajorpremierpadel.com - strumento utile per essere sempre aggiornati sull'evento, con notizie, foto, video, livescore degli incontri e interviste, ma anche tabelloni, programmi e tutte le info necessarie per rendere l'esperienza ancora più appagante.

WEB AND TV

Padel like tennis. The BNL Italy Major like the Internazionali BNL d'Italia. What unites the racket and the paddle is the dream of thousands of players from all over Italy: to play on the courts of the Foro Italico in the most important tournament of the year. A success of numbers and emotions. Last year, there were over 2,100 participants at pre-qualifying tournaments, with the best making it to the main draw among the stars of the global padel scene. An example? Michele Bruno and Luca Mezzetti, after their promotion at the Bel Poggio Padel Hub, won a great match in the first round of the qualifiers. On one of the two courts set up inside the Pietrangeli, the all-Roman pair had the luxury of defeating the Spanish duo composed of Luis Pozo Carballo and Adrian Marques Berdonce. This year, that number of participants was even surpassed, breaking new attendance records, proving that padel fever – now widespread – knows no bounds.



In the final phase of the pre-qualifying, at the Mario Belardinelli Ssd in Rome, some personalities found their place who alone are worth the presence of spectators, even some VIPs. For example, the pair of Alessandro Tinti and Bruno Mezzetti, whose experience and talent have already emerged nationally and internationally, even if with different partners. In the past, former Roma player Daniele De Rossi has come to take a look. And who knows, maybe another great footballer, another padel enthusiast like Francesco Totti, might show up in the stands. Speaking of other sports, tennis also makes its way into the padel pre-quali, thanks to a couple of former international pro circuit players. One, Giacomo Miccini, teamed up with Cristian Calneggia (as the number 1 seed); the other, Edoardo Eremin, partnered with Edoardo Sardella. For both, the journey in changing rackets is long and complex. But thrilling. Just as thrilling was the adventure of the pre-qualifiers, for all those who experienced it from the provincial phases onward.

WEB Y TELEVISIÓN

El programa de la tercera edición del BNL Italy Major Premier Padel incluye la impresionante cantidad de 134 partidos repartidos en nueve días y en cinco pistas, incluyendo el Centrale y el Pietrangeli. Y para los amantes del pádel, hay una oportunidad de no perderse ni uno solo. Muchos ya han comprado las entradas para llenar las gradas del Foro Itálico y vivir la magia de cerca, mientras que muchos otros aún pueden hacerlo en los próximos días, con un boleto único para todas las pistas y dos sesiones (diurna, nocturna) de martes a sábado, antes de las finales del domingo por la noche. Pero incluso aquellos que no puedan asistir al evento en vivo tendrán muchas oportunidades para disfrutarlo plenamente, a través de la TV, las redes sociales y la web. El torneo se transmitirá en vivo y en exclusiva por SuperTennis TV, el canal de la FITP que, gracias a la tecnología HBBTV, permitirá al espectador elegir entre dos partidos diferentes simplemente presionando el botón azul en su control remoto.

Además, todos los días, desde quince minutos antes del primer partido en el Centrale hasta el final del último partido, se emitirá en directo desde el estudio del Foro el programa SuperTennis Today Especial Italy Major Premier Padel, con análisis en profundidad, entrevistas e imágenes exclusivas detrás de las cámaras de uno de los eventos más prestigiosos del mundo. Los partidos también se transmitirán en streaming en el canal de YouTube de Premier Padel (desde la primera hasta la tercera ronda). Se prevé una amplia cobertura en redes sociales, a partir de la cuenta oficial del evento "BNL Italy Major Premier Padel" (Instagram, Facebook, TikTok), así como en las de FITP, SuperTennis, Premier Padel y la Federación Internacional de Pádel – FIP. Sin olvidar el sitio web oficial - www.bnlitalymajorpremierpadel.com - una herramienta útil para mantenerse al día con el evento, con noticias, fotos, videos, resultados en vivo de los partidos y entrevistas, así como cuadros, programas y toda la información necesaria para hacer la experiencia aún más gratificante.

Un anno fa, un evento storico



↑ Campo Centrale Foro Italico, Roma 2023

In mezzo a tanti stravolgimenti, a tanti cambi di coppia, c'è una certezza. In questo momento, i favoriti sono sempre e solo loro: Agustin Tapia e Arturo Coello. Una coppia che continua a vincere e a convincere, e che giusto un anno fa alzava al cielo il trofeo al Foro Italico, dopo una splendida finale vinta ai danni di Chingotto e Navarro, davanti a 10 mila persone.

Vale la pena tornarci, su quell'edizione del 2023, perché a suo modo fu un evento storico per il circuito mondiale. Per la prima volta, infatti, si profilava un torneo combined nel Tour Premier Padel, quello che adesso si è strutturato in maniera tale da garantire quest'accoppiata con continuità. Non solo: il BNL Italy Major di dodici mesi fa rappresentò anche, grazie alla bellezza di 875.000 euro di montepremi, l'appuntamento più ricco di tutti i tempi nel mondo della pala. Merito di un prize money da capogiro, specie se rapportato agli standard ai quali anche le star del padel erano abituate prima della novità Premier Padel, che ha rivoluzionato in tutto e per tutto la vita dei giocatori.

Tornando al campo, lo spettacolo fu assicurato anche dal torneo femminile. Il primo Major al femminile nella storia del circuito Premier Padel fu di Gemma Triay e Marta Ortega, compagne da appena qualche settimana dopo lo stop per infortunio di Alejandra Salazar (con la quale Gemma aveva vinto tantissimo nelle precedenti tre stagioni): erano state le più convincenti nella settimana romana e hanno meritato il titolo in una finale combattuta contro le numero uno del mondo Ari Sanchez e Paula Josemaria, piegate al termine di 2 ore e 47 minuti di padel femminile di altissima qualità. Oggi le favorite sono altre, quella coppia che alzò il trofeo non c'è più. Ma il torneo si presenta ancora più interessante di allora. Nel raccontare quel Major storico del 2023, sono tanti i punti da mettere in evidenza. Da un pubblico mai così caldo e mai così numeroso al padel portato sui campi principali del Foro Italico, Centrale e Pietrangeli inclusi. Dall'apertura alle ragazze ai record del montepremi, passando per i progressi dei giocatori di casa.

Per il momento, in attesa di poter ambire a un successo pieno sul campo, l'Italia si gode un ruolo di primo piano nell'organizzazione di eventi al massimo livello. Un ruolo che sarà rafforzato nel passaggio da Roma: anche nel 2024, un capitolo fondamentale del Premier Padel.

A HISTORIC EVENT



Amidst numerous upheavals and many partner changes, there is one certainty. At this moment, the favorites are always and only them: Agustin Tapia and Arturo Coello. A pair that continues to win and impress, and just a year ago, they raised the trophy at the Foro Italico after a splendid final victory against Chingotto and Navarro, in front of 10,000 people.

Ot is worth revisiting that 2023 edition because, in its own way, it was a historic event for the global circuit. For the first time, a combined tournament was emerging in the Premier Padel Tour, which has now been structured to consistently offer this combination. Moreover, the BNL Italy Major of twelve months ago was also, with a prize money of a whopping 875,000 euros, the richest event of all time in the world of padel. Thanks to an impressive prize money, especially when compared to the standards to which even the stars of padel were accustomed before the Premier Padel innovation, which has revolutionized the players' lives entirely.

Back on the court, the spectacle was also ensured by the women's tournament. The first women's Major in the history of the Premier Padel circuit was won by Gemma Triay and Marta Ortega, partners for just a few weeks after Alejandra Salazar's injury (with whom Gemma had won a lot in the previous three seasons): they were the most convincing in the Roman week and deserved the title in a hard-fought final against the world number one Ari Sanchez and Paula Josemaria, defeated after 2 hours and 47 minutes of top-quality women's padel. Today, the favorites are different; that pair who lifted the trophy is no longer together. But the tournament promises to be even more interesting than back then.

When recounting that historic Major of 2023, there are many highlights to point out. From a crowd that was never so enthusiastic and numerous to padel played on the main courts of the Foro Italico, including the Centrale and Pietrangeli. From the opening to the women's players to the prize money records, including the progress of the home players. For now, while awaiting a full on-court success, Italy enjoys a leading role in organizing top-level events. A role that will be strengthened with the transition through Rome: even in 2024, a crucial chapter of Premier Padel.



↑ Agustin Tapia / Arturo Coello



↑ Marta Ortega / Gemma Triay

UN EVENTO HISTÓRICO

En medio de numerosos cambios y muchas rupturas de pareja, hay una certeza. En este momento, los favoritos son siempre y solo ellos: Agustín Tapia y Arturo Coello. Una pareja que sigue ganando y convenciendo, y que hace justo un año levantaba el trofeo en el Foro Itálico, después de una espléndida final ganada contra Chingotto y Navarro, frente a 10,000 personas.

Vale la pena volver a esa edición de 2023, porque a su manera fue un evento histórico para el circuito mundial. Por primera vez, de hecho, se perfilaba un torneo combinado en el Tour Premier Padel, que ahora se ha estructurado de manera que garantiza esta combinación con continuidad. Además, el BNL Italy Major de hace doce meses también representó, con un prize montey de la impresionante cantidad de 875,000 euros, el evento más rico de todos los tiempos en el mundo del padel. Gracias a un premio deslumbrante, especialmente si se compara con los estándares a los que incluso las estrellas del padel estaban acostumbradas antes de la novedad Premier Padel, que ha revolucionado por completo la vida de los jugadores.

Volviendo a la cancha, el espectáculo también estuvo asegurado por el torneo femenino. El primer Major femenino en la historia del circuito Premier Padel fue ganado por Gemma Triay y Marta Ortega, compañeras desde hacía apenas unas semanas después de la lesión de Alejandra Salazar (con quien Gemma había ganado muchísimo en las tres temporadas anteriores): fueron las más convincentes en la semana romana y merecieron el título en una final disputada contra las número uno del mundo Ari Sanchez y Paula Josemaría, derrotadas tras 2 horas y 47 minutos de padel femenino de altísima calidad. Hoy las favoritas son otras; esa pareja que levantó el trofeo ya no está junta. Pero el torneo se presenta aún más interesante que entonces.

Al relatar ese Major histórico de 2023, hay muchos puntos que destacar. Desde un público nunca tan entusiasta y numeroso hasta el padel jugado en las canchas principales del Foro Itálico, incluidos el Central y el Pietrangeli. Desde la apertura a las jugadoras hasta los récords de premios, pasando por los progresos de los jugadores locales. Por el momento, en espera de poder aspirar a un éxito total en la cancha, Italia disfruta de un papel principal en la organización de eventos de máximo nivel. Un papel que se fortalecerá con el paso por Roma: también en 2024, un capítulo fundamental del Premier Padel.



BIRRA

CASTELLO

BNL BNP PARIBAS
ITALY MAJOR
PREMIER
PADEL

BIRRA UFFICIALE

Scopri le nostre birre

Tutto quello che dovreste sapere sui colpi del padel...



Luca Fiorino

Siete pronti a scoprire tutto, ma proprio tutto, del mondo del padel? Siete pronti a farlo dal vivo, durante il Major del Foro Italico? Bene, per presentarsi al meglio a questo appuntamento così prestigioso, ecco un ripasso dei colpi tipici dei campioni della pala. Perché in fondo, prima della pratica, bisogna approfondire la teoria.

BANDEJA La parola bandeja, in spagnolo, significa vassoio e prende il nome dalla posizione di braccio e racchetta nell'esecuzione del colpo (ricorda un cameriere quando mette in tavola una pietanza). È un colpo di transizione che si effettua quando un pallonetto avversario ci costringe ad arretrare il nostro baricentro. Al contrario di uno smash, che se mal eseguito può favorire l'intervento di un avversario col suo rimbalzo alto, la bandeja assume un rimbalzo più basso molto più difficile da contrastare per un possibile contrattacco. Pertanto non si tratta di un colpo prettamente offensivo, bensì di una soluzione che ci permette di non perdere la posizione d'attacco e di mantenere il controllo della posizione a rete. L'impugnatura utilizzata per l'esecuzione di questo colpo è la continental.

CHIQUITA Si tratta di una palla che cade morbida, molto funzionale quando ben giocata, propedeutica per una rapida proiezione a rete per chi la effettua. Difatti, il più delle volte, l'avversario è costretto a dover governare una palla scomoda poiché giocata al di sotto del nastro della rete. È un colpo lento, ma di controllo e di difficile esecuzione, spesso giocato tra i piedi dell'avversario. Si consiglia di eseguire questo colpo quando la coppia avversaria si trova in una posizione arretrata a rete. Questa soluzione può essere determinante quando si vuole rovesciare l'inerzia dello scambio, da difensiva a offensiva. Un'ulteriore peculiarità della chiquita è il modo in cui la si maschera attraverso una preparazione del colpo corta e bassa: ciò consentirà di acquisire una posizione di vantaggio col cosiddetto "effetto sorpresa".

GLOBO Il globo, anche detto più semplicemente pallonetto, è un colpo fondamentale in fase difensiva. Viene utilizzato prevalentemente per avanzare il proprio raggio d'azione e rappresenta l'ABC per una buona costruzione del punto. Di norma si gioca su una palla comoda da fondo campo in condizione di equilibrio, in modo da disinnescare il forcing offensivo della coppia avversaria. Qualora la palla risulti complicata da gestire, è consigliato giocare teso per non rischiare di effettuare un lob corto e quindi essere aggrediti. Quando è opportuno servirsi del

globo? Nel momento in cui gli avversari stazionano nei pressi della rete. Tuttavia questo colpo può a volte anche trasformarsi in un vincente, quando si attacca alla parete di fondo o se supera quest'ultima.

VIBORA Significa letteralmente vipera, ed è uno dei colpi più caratteristici e utilizzati nel padel. Facente parte della famiglia degli smash, questo colpo è riconducibile a una bandeja ma con effetti molto più aggressivi. La pala entra lateralmente rispetto alla palla per dare maggior effetto sidespin e abbassare il rimbalzo della palla dopo che quest'ultima ha colpito il vetro. Risultano indispensabili per una buona riuscita di questa soluzione l'utilizzo del gomito e l'azione del mulinello in fase di preparazione. La direzione più comune è quella incrociata, ma anche quella centrale può essere un buon escamotage, a patto che sia giocata a velocità più contenute e con maggior controllo.

POR 3 e POR 4 Per un'efficace esecuzione del "x3" e del "x4" sono determinanti sia il punto d'impatto che il timing impattando la palla nel punto più alto possibile. Qual è la differenza tra i due? Il x3 è così definito perché la palla tocca il cristallo di fondo per uscire dal lato del campo alto 3 metri. Nel x4 la palla esce invece dalla parete di fondo (alta 3 metri + 1 metro di griglia), ovviamente sempre dopo il rimbalzo nel campo avversario. Analogamente, 'sacarla por cuatro' significa farla uscire oltre i 4 metri della parete di fondo. Il corpo dovrebbe essere leggermente arcuato e le gambe essere sempre semi-piegate per ottenere il massimo slancio. La pala deve essere posizionata aperta per ottenere l'effetto "spin", affinché venga facilitata l'uscita della palla. Bisogna cercare di schiacciare la palla senza cercare eccessiva profondità, con un movimento piatto e il più rapido possibile. L'obiettivo è quello di fare uscire la pallina dal campo, per cui è importante colpire il più possibile vicini alla rete; diversamente, risulterà più difficile imprimere potenza da più lontano e ottenere dei veri benefici da questa soluzione.



↑ Bandeja, Beatriz Gonzalez;
↓ Chiquita, Delfina Brea



THE SHOTS OF PADEL

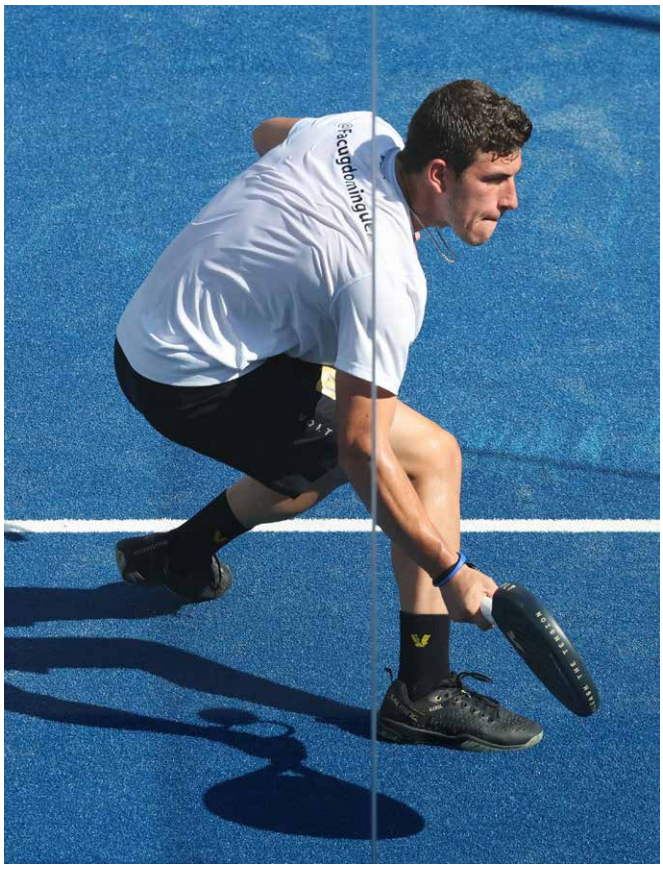

↑ Globo, Facundo Dominguez

Are you ready to discover everything, absolutely everything, about the world of padel? Are you ready to do it live, during the Major at Foro Italico? Well, to present yourself at your best for such a prestigious event, here's a review of the typical shots of the padel champions. After all, before practice, one must delve into the theory.

BANDEJA *The word "bandeja" in Spanish means "tray" and it gets its name from the position of the arm and racket during the execution of the shot (it resembles a waiter serving a dish). It is a transition shot performed when an opponent's lob forces us to move our center of gravity backward. Unlike a smash, which, if poorly executed, can favor an opponent's high bounce response, the bandeja results in a lower bounce, making it much harder for an opponent to counterattack. Therefore, it is not a purely offensive shot but rather a solution that allows us to maintain our attacking position and control at the net. The grip used for this shot is the continental grip.*

CHIQUITA *This is a soft drop shot that, when well played, is very effective and sets up a quick advance to the net. In fact, most of the time, the opponent is forced to handle an awkward ball because it is played below the net tape. It is a slow shot but one of control and difficult execution, often played at the opponent's feet. It is recommended to use this shot when the opposing pair is positioned back at the net. This solution can be decisive when you want to shift the momentum of the rally from defensive to offensive. An additional characteristic of the chiquita is how it is disguised with a short and low preparation: this will allow gaining an advantage with the so-called "surprise effect."*

GLOBO*: The globo, also simply known as a "lob" is a fundamental defensive shot. It is mainly used to advance one's position and is crucial for building a good point. Typically, it is played from a comfortable ball at the baseline in a balanced condition, to neutralize the offensive pressure from the opposing pair. If the ball is difficult to handle, it is advisable to play it tightly to avoid a short lob and thus being attacked. When should you use the lob? When the opponents are positioned near the net. However, this shot can sometimes turn into a winner when it hits the back wall or surpasses it.*

VIBOR*A: Literally meaning "viper," it is one of the most characteristic and used shots in padel. Part of the smash family, this shot is similar to a bandeja but with much more aggressive effects. The racket contacts the ball sideways to create more sidespin and lower the ball's bounce after it hits the glass. Essential for a good execution of this shot are the use of the elbow and a windmill motion during the preparation phase. The most common direction is cross-court, but a central shot can also be effective, provided it is played at lower speeds and with more control.*

POR 3 and POR 4 *For an effective execution of the "x3"*

and "x4" shots, both the point of impact and timing, hitting the ball at the highest possible point, are crucial. What is the difference between the two? The x3 is so defined because the ball hits the back glass to exit the side of the court which is 3 meters high. In the x4, the ball exits over the back wall (3 meters + 1 meter of grill), obviously always after bouncing in the opponent's court. Similarly, 'sacarla por cuatro' means making the ball exit over the 4-meter back wall. The body should be slightly arched and the legs always semi-bent to achieve maximum lift. The racket should be positioned open to create the "spin" effect, facilitating the ball's exit. The aim is to smash the ball without seeking excessive depth, with a flat and quick movement. The goal is to make the ball leave the court, so it is important to hit as close to the net as possible; otherwise, it will be more difficult to generate power from further away and to reap true benefits from this shot.

LOS GOLPES DEL PÁDEL

¿Estás listo para descubrir todo, absolutamente todo, sobre el mundo del padel? ¿Estás listo para hacerlo en vivo, durante el Major en el Foro Itálico? Bien, para presentarse de la mejor manera en un evento tan prestigioso, aquí tienes un repaso de los golpes típicos de los campeones del padel. Al fin y al cabo, antes de la práctica, hay que profundizar en la teoría.



↑ "x3", Arturo Coello

BANDEJA La palabra "bandeja" en español significa "bandeja" y recibe su nombre de la posición del brazo y la pala durante la ejecución del golpe (se asemeja a un camarero sirviendo un plato). Es un golpe de transición que se realiza cuando un globo del oponente nos obliga a mover nuestro centro de gravedad hacia atrás. A diferencia de un smash, que, si se ejecuta mal, puede favorecer una respuesta alta del oponente, la bandeja tiene un rebote más bajo, lo que hace que sea mucho más difícil de contrarrestar. Por lo tanto, no es un golpe puramente ofensivo, sino una solución que nos permite mantener la posición de ataque y el control en la red. El agarre utilizado para este golpe es el agarre continental.

CHIQUITA: Es una pelota que cae suave, muy funcional cuando se juega bien, y propicia para una rápida proyección a la red para quien la ejecuta. De hecho, la mayoría de las veces, el oponente se ve obligado a manejar una pelota incómoda porque se juega por debajo de la cinta de la red. Es un golpe lento, pero de control y de difícil ejecución, a menudo jugado a los pies del oponente. Se recomienda ejecutar este golpe cuando la pareja contraria se encuentra en una posición retrasada en la red. Esta solución puede ser determinante cuando se quiere cambiar la inercia del intercambio, de defensiva a ofensiva. Una característica adicional de la chiquita es cómo se disfraza a través de una preparación corta y baja del golpe: esto permitirá ganar una posición de ventaja

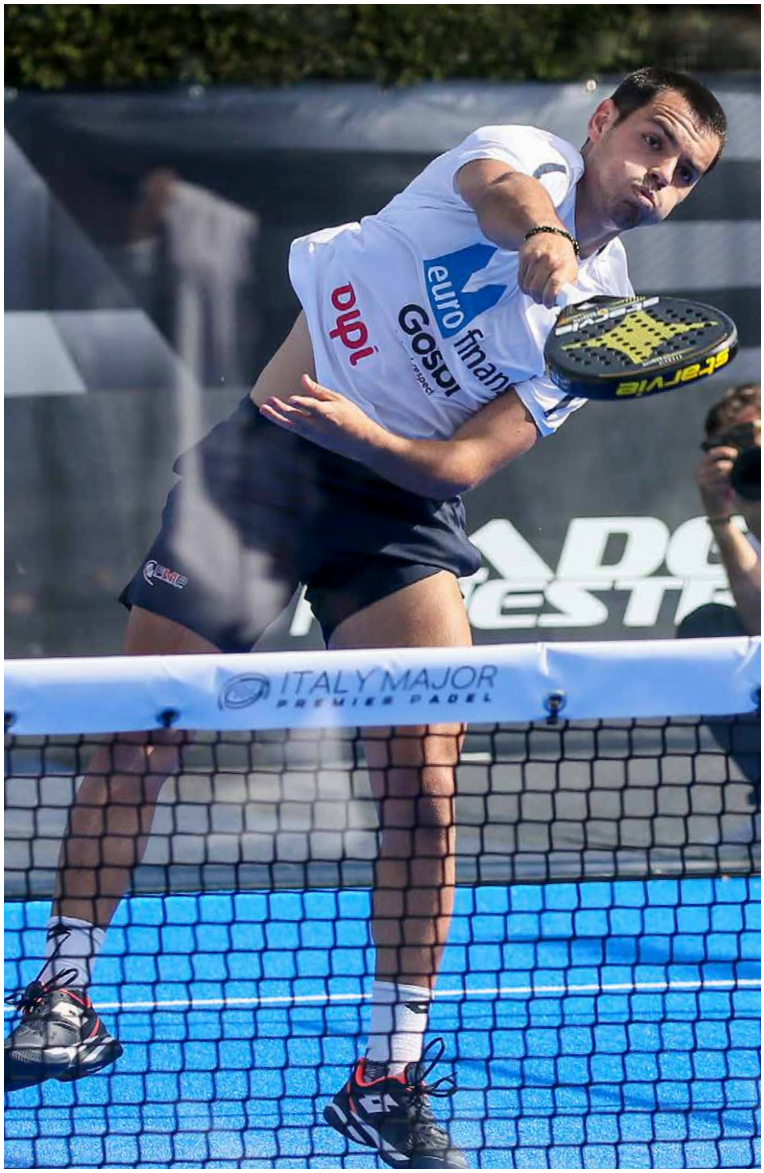

↑ "x4", Jorge Nieto Ruiz

con el llamado "efecto sorpresa."

GLOBO: El globo, también conocido simplemente como "pallonetto", es un golpe fundamental en la fase defensiva. Se utiliza principalmente para avanzar la propia posición y es crucial para construir bien el punto. Normalmente se juega desde una pelota cómoda en el fondo de la pista en una condición equilibrada, para neutralizar la presión ofensiva de la pareja contraria. Si la pelota es difícil de manejar, es aconsejable jugarla tensa para evitar hacer un globo corto y ser atacado. ¿Cuándo es conveniente utilizar el globo? Cuando los oponentes están posicionados cerca de la red. Sin embargo, este golpe a veces puede convertirse en un ganador cuando se ataca la pared de fondo o si la supera.

VÍBORA: Literalmente significa "víbora" y es uno de los golpes más característicos y utilizados en el padel. Parte de la familia de los smash, este golpe es similar a una bandeja pero con efectos mucho más agresivos. La pala contacta la pelota de lado para crear más efecto lateral y bajar el rebote de la pelota después de que golpea el vidrio. Esenciales para una buena ejecución de este golpe son el uso del codo y un movimiento de molino durante la fase de preparación. La dirección más común es cruzada, pero un golpe central también puede ser efectivo, siempre que se juegue a velocidades más bajas y con más control.

POR 3 y POR 4: Para una ejecución efectiva de los golpes "x3" y "x4", tanto el punto de impacto como el tiempo, golpeando la pelota en el punto más alto posible, son cruciales. ¿Cuál es la diferencia entre los dos? El x3 se define así porque la pelota toca el cristal de fondo para salir por el lado de la pista que mide 3 metros de altura. En el x4, la pelota sale por la pared de fondo (3 metros + 1 metro de rejilla), obviamente siempre después de rebotar en la pista contraria. Del mismo modo, 'sacarla por cuatro' significa hacer que la pelota salga por encima de los 4 metros de la pared de fondo. El cuerpo debe estar ligeramente arqueado y las piernas siempre semi-flexionadas para lograr el máximo impulso. La pala debe estar posicionada abierta para crear el efecto "spin", facilitando así la salida de la pelota. El objetivo es golpear la pelota sin buscar excesiva profundidad, con un movimiento plano y rápido. El objetivo es hacer que la pelota salga del campo, por lo que es importante golpear lo más cerca posible de la red; de lo contrario, será más difícil generar potencia desde más lejos y obtener verdaderos beneficios de este golpe.

PREMIER SUPERCOURT® X3: LA SUPERFICIE CHE FA BRILLARE IL VOSTRO GIOCO, COLPO SU COLPO.



MONDO È OFFICIAL SUPPLIER DI BNL ITALY MAJOR PREMIER PADEL



TRE FILI, TRE COLORI: ASPETTO ESTETICO PERFETTO

Ciascuno dei tre fili che compongono **PREMIER SUPERCOURT® X3** ha una tonalità di colore diversa, conferendo così all'insieme un aspetto all'avanguardia e altamente differenziante.

INTERNATIONAL PADEL FEDERATION | MONDO Official Turf | MONDO | PREMIER PADEL OFFICIAL TURF | BNL BNP PARIBAS ITALY MAJOR PREMIER PADEL | MONDO OFFICIAL SUPPLIER

WWW.MONDOWORLDWIDE.COM

World Padel Report 2024



I PADELISTI NEL MONDO

30.000.000

Padel players worldwide

Los jugadores de pádel en el mundo

40%

La percentuale delle donne che giocano a padel rispetto al totale dei giocatori amatoriali

Percentage of women who play padel compared to the total number of amateur players

El porcentaje de mujeres que juegan al pádel respecto al total de jugadores amateurs


mejorset
PREMIUM PADEL COURTS
PREMIER PADEL
INTERNATIONAL PADEL FEDERATION
OFFICIAL COURT
IT ALL HAPPENS
HERE.
BNL BNP PARIBAS
ITALY MAJOR
PREMIER PADEL
Exceptional quality standards
for an exceptional game.

I CAMPI DA PADEL NEL MONDO

Padel courts worldwide

Las pistas de pádel en el mundo

> 63.000

I PAESI NEL MONDO DOVE SI GIOCA UN TORNEO FIP

30

Countries where a FIP tournament is held

Los países en el mundo donde se juega un torneo FIP

I CAMPI DA PADEL IN ITALIA

9053

Padel courts in Italy

Las pistas de pádel en Italia



Betadine®

PER LA DISINFEZIONE DELLE FERITE.



PRATICITA' DI UTILIZZO

GEL



PULIZIA E DISINFEZIONE

SOLUZIONE CUTANEA



A PORTATA DI MANO, QUANDO SERVE

FLACONE MONOUSO



DISINFEZIONE E PROTEZIONE

GARZE



PER RISPONDERE ALLE DIVERSE ESIGENZE

Betadine è un medicinale a base di Iodopovidone. E' un medicinale che può avere effetti indesiderati. Non somministrare ai bambini al di sotto dei 6 mesi di età. Prima dell'uso leggere attentamente il foglio illustratio. Aut.Min. 06/06/2024. IT-BETA-2024-00007

VIATRIS

MEN'S MAIN DRAW TOP HALF

1	1	**COELLO, Arturo** **TAPIA, Agustin**	**ESP** **ARG**
2		Bye	
3		NUNES, Gustavo GOMEZ SILINGO, Agustin	POR ARG
4	Q	Qualifier	
5		RICO, Jose GUTIERREZ, Agustin	ESP ARG
6		BARAHONA, Javier ZAPATA, Teodoro	ESP ESP
7	Q	Qualifier	
8	14	**MOYANO, Ramiro** **GIL, Francisco Manuel**	**ARG** **ESP**
9	16	**RICO, Javier** **ESBRI, Juanlu**	**ESP** **ESP**
10		CRUZ BELLUATI, Juan LAMPERTI, Miguel	ARG ARG
11	WC	ABBATE, Flavio GRAZIOTTI, Giulio	ITA ITA
12		SOLBES, Miguel Angel MARTI, Carlos	ESP ESP
13		MUNOZ, Jaime GARCIA, Javier	ESP ESP
14		BENITEZ LARA, Miguel CEPERO, Alvaro	ESP ESP
15		Bye	
16	6	**YANGUAS, Miguel** **GARRIDO, Javier**	**ESP** **ESP**
17	7	**GONZALEZ, Jeronimo** **RUIZ, Alejandro**	**ESP** **ESP**
18		Bye	
19		JOFRE, Inigo HERNANDEZ QUESADA, Luis	ESP ESP
20		SAGER, Ignacio ORIA, Salvador	ESP ESP
21	Q	Qualifier	
22		ORTEGA, Mario SANCHEZ, Jose David	ESP ESP
23		PATINIOTIS, Aris DOMINGUEZ, Facundo	ITA ITA
24	12	**CAPRA, Luciano** **CHOZAS, Alex**	**ARG** **ARG**
25	10	**BERGAMINI, Lucas** **RUIZ, Victor**	**BRA** **ESP**
26	Q	Qualifier	
27		ALFONSO, Gonzalo Gabriel MARCOS, Raul	ARG ESP
28	WC	CASSETTA, Marco DEMIAN CUELLO, Dylan	ITA ARG
29		PERINO, Denis Tomas GARCIA RODRIGO, Pablo	ITA ESP
30	Q	Qualifier	
31		Bye	
32	4	**NAVARRO, Francisco** **LEBRON, Juan**	**ESP** **ESP**

A. Coello
A. Tapia 1

M. Yanguas
J. Garrido 6

J. Gonzalez
A. Ruiz 7

F. Navarro
J. Lebron 4

Round of 64		Round of 32		Round of 16		Quarterfinals		Semifinals		Final	
€ 0	40 pt	€ 0	90 pt	€ 0	180 pt	€ 0	360 pt	€ 0	720 pt	€ 0	1200 pt

MEN'S MAIN DRAW BOTTOM HALF

33	3	**STUPACZUK, Franco** **DI NENNO, Martin**	**ARG** **ARG**	**F. Stupaczuk** **M. Di Nenno 3**
34		Bye		
35		SANCHEZ CHAMERO, Emilio VALDES, Javier	ESP CHI	
36		QUILEZ, Marc GONZALEZ, Jose Luis	ESP ESP	
37		DIESTRO, Jose Antonio LIJO, Pablo	ESP ESP	
38	Q	Qualifier		
39		FERNANDEZ, Antonio JIMENEZ CASAS, Jose	ESP ESP	
40	15	**RUIZ, Javier** **CARDONA, Pablo**	**ESP** **ESP**	
41	13	**CAMPAGNOLO, Lucas** **LEAL, Javier**	**BRA** **ESP**	
42		MENDEZ, Rafael DEL CASTILLO, Mario	ESP ESP	
43		GUTIERREZ, Cristian German RUIZ, Jorge	ARG ESP	
44		GOENAGA, Enrique AYATS, Arnau	ESP ESP	
45		MELENDEZ AMAYA, Álvaro MELENDEZ AMAYA, Pedro	ESP ESP	
46		SOLANO MARMOLEJO, Jose WINDAHL, Daniel	ESP SWE	
47		Bye		**J. Tello** **F. Belasteguin 5**
48	5	**TELLO, Juan** **BELASTEGUIN, Fernando**	**ARG** **ARG**	
49	8	**SANCHEZ, Maximiliano** **GUTIERREZ, Carlos Daniel**	**ARG** **ARG**	**M. Sanchez** **C. D. Gutierrez 8**
50		Bye		
51		RUBIO, Gonzalo AGUIRRE, Leonel Daniel	ESP ARG	
52		RAMIREZ, Ivan HERNANDEZ ALVAREZ, Pol	ESP ESP	
53	Q	Qualifier		
54		VILARIÑO GESTOSO, Ignacio SEMMLER, Miguel	ESP ESP	
55	Q	Qualifier		
56	11	**ALONSO, Eduardo** **ARROYO, Alejandro**	**ESP** **ESP**	
57	9	**NIETO, Jorge** **SANZ, Jon**	**ESP** **ESP**	
58		BAUTISTA, Jairo GUERRERO, Francisco	ESP ESP	
59		LIBAAK, Valentino AUGSBURGER, Leandro	ARG ARG	
60		GONZALEZ, Miguel GIL, Diego	ESP ESP	
61	WC	DI GIOVANNI, Lorenzo SINICROPI, Riccardo	ITA ITA	
62	WC	CREMONA, Simone DEUS, Nuno	ITA POR	
63		Bye		**F. Chingotto** **A. Galan 2**
64	2	**CHINGOTTO, Federico** **GALAN, Alejandro**	**ARG** **ESP**	

Round of 64		Round of 32		Round of 16		Quarterfinals		Semifinals		Final	
€ 0	40 pt	€ 0	90 pt	€ 0	180 pt	€ 0	360 pt	€ 0	720 pt	€ 0	1200 pt

WOMEN'S MAIN DRAW TOP HALF

1	1	**SANCHEZ FALLADA, Ariana** **JOSEMARIA MARTIN, Paula**	ESP ESP	**A. Sanchez Fallada** **P. Josemaria Martin** **1**
2		Bye		
3		SAIZ VALLEJO, Sofia LOBO, Marina	ESP ESP	
4		SCHUCK SILVA, Manuela PUJALS PEREZ, Sara	BRA ESP	
5	Q	Qualifier		
6	Q	Qualifier		
7		Bye		**B. Caldera Sanchez** **L. Rufo Ortiz 11**
8	11	**CALDERA SANCHEZ, Beatriz** **RUFO ORTIZ, Lorena**	ESP ESP	
9	9	**USTERO PRIETO, Andrea** **ALONSO DE VILLA, Alejandra**	ESP ESP	**A. Ustero Prieto** **A. Alonso De Villa 9**
10		Bye		
11		CANOVAS PAREDES, Noa VELASCO POSTIGUILLO, Jimena	ESP ESP	
12		LAS HERAS, Barbara IGLESIAS SEGADOR, Victoria	ESP ESP	
13	Q	Qualifier		
14		MESA SALAZAR, Carla RUIZ SOTO, Sara	ESP ESP	
15		Bye		**A. Salazar Bengoechea** **C. Goenaga Garcia 7**
16	7	**SALAZAR BENGOECHEA, Alejandra** **GOENAGA GARCIA, Carmen**	ESP ESP	
17	5	**CASTELLO LOPEZ, Jessica** **JENSEN SIRVENT, Claudia**	ESP ARG	**J. Castello Lopez** **C. Jensen Sirvent 5**
18		Bye		
19		COLLOMBON, Alix BIDAHORRIA, Julieta	FRA ARG	
20		ALONSO DE LERA, Lorena SEGURA AGUILAR, Raquel	ESP ESP	
21		PEREZ ORTIZ, Agueda MARTINEZ FORTUN, Patricia	ESP ESP	
22		RIBEIRO, Patricia Maria PERALTA EXPOSITO, Lucia	POR ESP	
23		Bye		**A. Osoro Ulrich** **M. Marrero Marrero** **10**
24	10	**OSORO ULRICH, Aranzazu** **MARRERO MARRERO, Marta**	ARG ESP	
25	13	**TALAVAN, Marta** **NOGUEIRA, Ana Catarina**	ESP POR	**M. Talavan** **A. C. Nogueira 13**
26		Bye		
27	PR	STELLATO, Emily SUSSARELLO, Giulia	ITA ITA	
28		CASALI, Carlotta SORIANO PEREZ, Arantxa	ITA ESP	
29	Q	Qualifier		
30		ARRUABARRENA, Lara POLO BAUTISTA, Julia	ESP ESP	
31		Bye		**D. Brea Senesi** **A. Gallardo Salvado** **4**
32	4	**BREA SENESI, Delfina** **GALLARDO SALVADO, Alba**	ARG ESP	

Round of 64		Round of 32		Round of 16		Quarterfinals		Semifinals		Final	
€ 0	40 pt	€ 0	90 pt	€ 0	180 pt	€ 0	360 pt	€ 0	720 pt	€ 0	1200 pt

WOMEN'S MAIN DRAW BOTTOM HALF

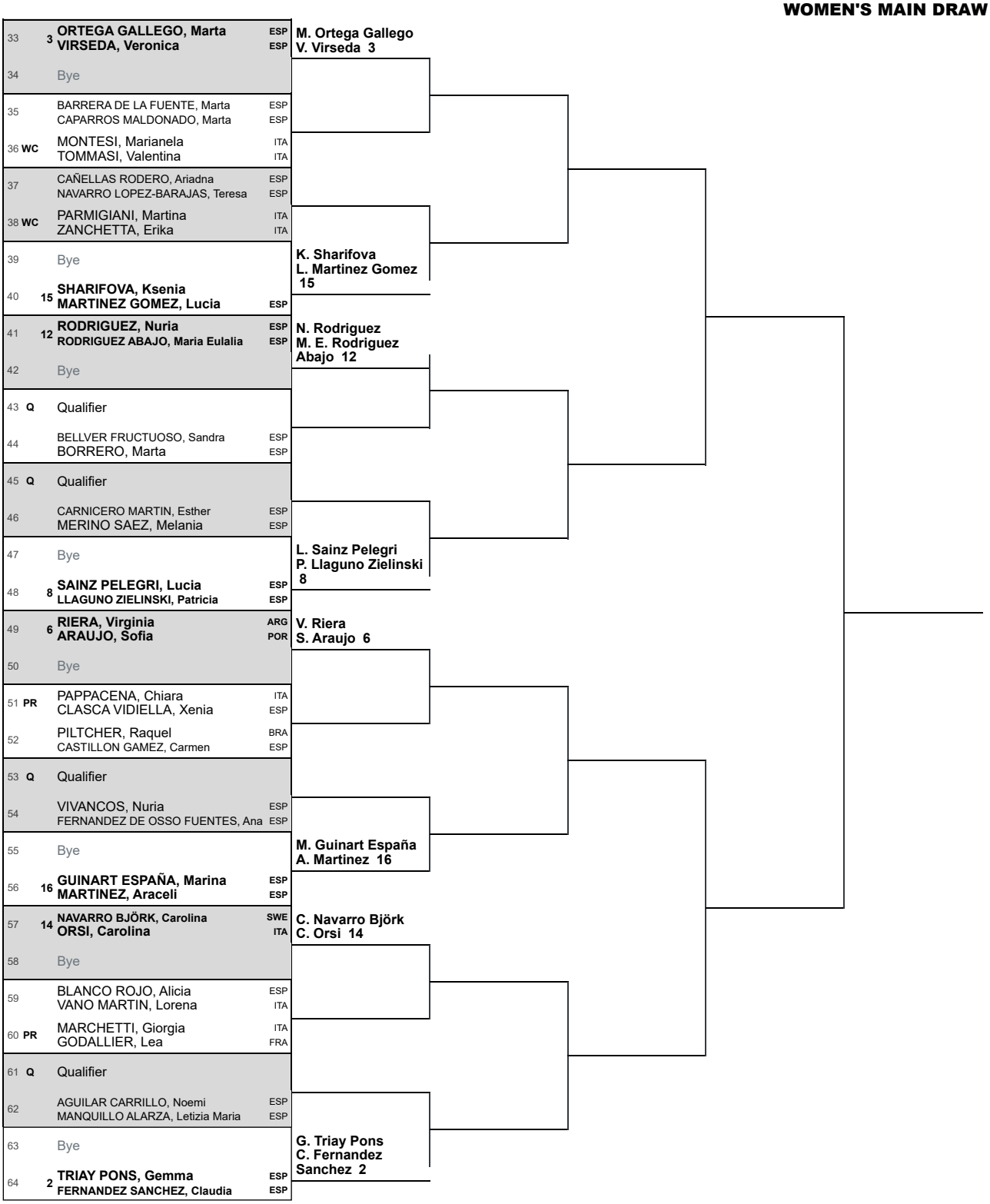

Round of 64	Round of 32	Round of 16	Quarterfinals	Semifinals	Final
€ 0 40 pt	€ 0 90 pt	€ 0 180 pt	€ 0 360 pt	€ 0 720 pt	€ 0 1200 pt

FITP FEDERAZIONE ITALIANA TENNIS e PADEL

DAVIS CUP | THE WORLD CUP OF TENNIS

ITF

ACCENDI LA PASSIONE

10-15 SETTEMBRE
BOLOGNA UNIPOL ARENA

ROAD TO **MALAGA**



ACQUISTA SUBITO SU biglietteria.fitp.it

ATP TOUR